青島大新民報

發行所 青島特別市山東路六號 青島大新民報社
發行人 孫天錫
(內)華北政務委員會內務總署登記證字第參拾伍號
中華民國三十一年九月十五日 青島大新民報 星期二 第一五三七號 第一頁

慶祝盟邦建國十週年紀念

隆重嚴肅舉行儀式

恭逢大典全滿國民歡騰

(新京十四日中華社電)滿洲國建國十週年紀念慶祝、業於十三日起在滿四千三百萬民衆歡騰聲中揭幕、十三日建國神廟臨時祭告祭、十四日建國忠靈廟臨時奉告祭、十五日爲日本承認滿洲國十週年慶祝式典、十六日協和會全國聯合協議會、十八日滿洲事變紀念日、忠靈塔秋季例祭、直至十九日一週間熱烈舉行祝賀紀念行事云。

(新京十四日中華社電)滿洲建國十週年之國運御親告之神天照大神建國神廟臨時奉告祭之儀式、十三日午前於帝宮內神域嚴肅舉行矣、祭場有張國務總理以下顯官、日方有梅津關東軍司令官以下百官、正威儀參列、由橋本祭祀府總裁以下奉祀官奉仕祭事、皇帝陛下午前九時五十九分全侍衛處長以下側近相隨、親臨神域、恭謹奏上御告文、次有梅津關東軍司令官兼駐滿大使及日滿各界代表拜禮、嚴儀即告終了、是日四千三百萬國民以皇帝陛下親拜午前十時爲期、一齊遙拜神廟云。

式典參列之使臣

(新京十四日中華社電)光輝於世界史、爲新秩序建設先驅之滿洲國、於十五日在新京嚴肅舉行建國十週年慶祝典禮、顯示大東亞戰下毅然擔任保護北方之滿洲國威、參加此典禮之外交使臣中主要者爲梅津駐滿日本全權大使以下、中華大使廉隅、德國公使維廉旦古那、義大利公使魯齊納維、泰國公使比拉約達、西班牙代理公使哥利古羅歐、丹麥公使彼得里夫、芬蘭公使〃特愛、羅馬尼亞公使巴利斯哥、匈牙利公使尼古拉第裴古。

兩特派大使 參拜伊勢神宮

(東京十四日中華社電)最近出使南京之平沼、有田兩特派大使、因參拜伊勢神宮、特於十三日午前九時由東京站出發西下、預定十四日夜歸京云。

皇帝陛下親臨式典

曠古盛儀式場豪莊華麗

(新京十四日中華社電)滿洲國皇帝陛下、十五日親臨於滿洲國舉行之建國十週年式典之意旨、十四日以宮內府布告傳旨如左、

(宮內府佈告)

皇帝陛下、九月十五日臨幸建國十週年式典。

(新京十四日中華社電)滿洲建國十週年式典、艤將開宙、自盟邦中日兩國始、並隨各邦代表均參列慶祝十週年之南嶺式場、業經完成、至十三日舊於該所預行式典、僅待當日盛儀之式殿建坪七百平方米强、所建殿殿加以大陸風爲直感來柱樑爲華麗者、式殿正面懸有張總理所書萬歲額、陛下左右、有高約七米達爲之萬歲旗二幟、其外側有紅、黃、靑、綠四色之王幡旗各立四幟、式場入口正面、有高二千米達之大慶祝塔一基聳立、式殿前約五千坪之式場、設有一般參列者約一萬名之白木席、其周以高約十米達之慶祝塔二十一基、其間備掛有紅小旗約一百之列柱、裝飾式場周圍、與曠古之盛儀相應、爲豪莊華麗之裝飾云。

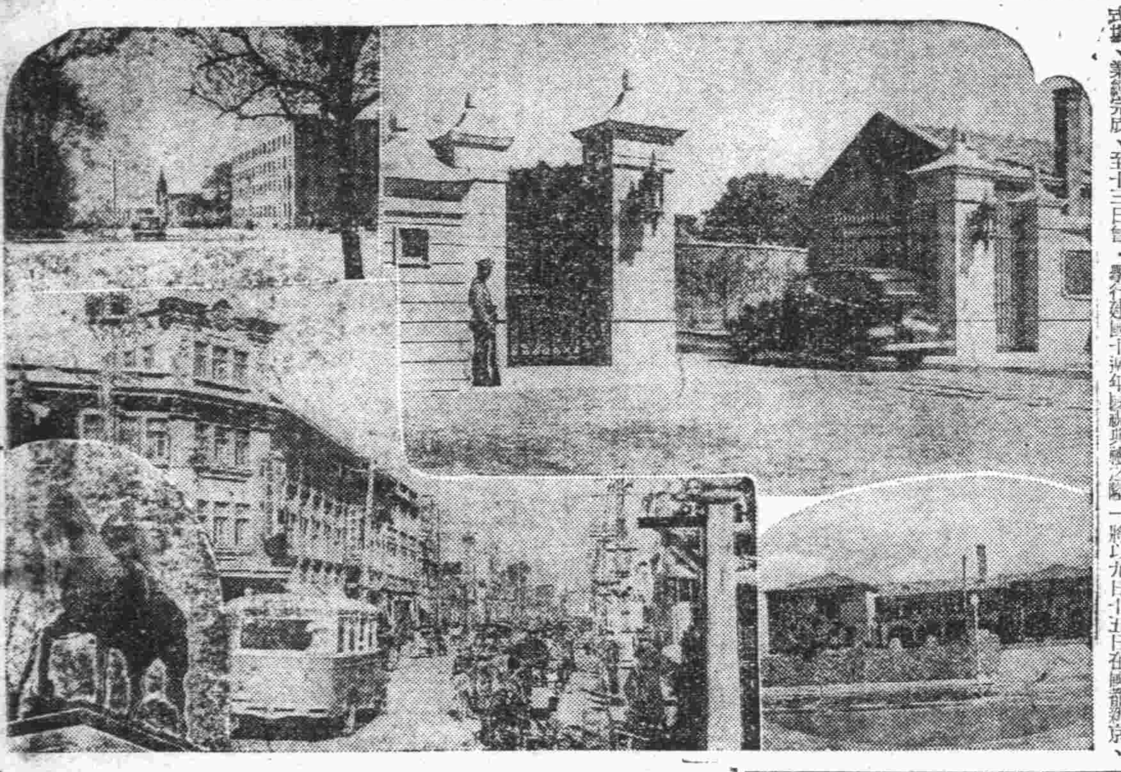

在親邦日本援助下

邁進亞洲復興

張國務總理發表談話

(新京十四日中華社電)値此舉行建國十週年慶祝典禮之際、張國務總理發表談話如次、將以九月十五日在國都新京、舉行建國十週年慶祝典禮、此次典禮在皇帝陛下之台臨之下、且由建國功勞者、朝野官民代表者、親邦日本及各友好國使臣使節等參列、實可謂我國曠古未有典禮、溯自我建國以來、已閱十星霜、期間承在皇帝陛下尊貴建德之下、仰親邦日本之仗義援助、國民上下、傾注全力經營、完成今日之國健强化、及國運隆昌、今則大東亞戰下、在日本皇軍光輝戰捷中、使東亞興隆大業、日日前進、一方歐洲盟邦、亦相呼應、着着建設世界新秩序之時、或爲亞細亞復興之先驅、掌握打破世界舊秩序由發軔之我國、而逢迎此十週年慶祝之者、易勝感慨、故我國民應痛定思痛、深感日本之謝恩、同億挺身國事之先烈偉勳、而感豪奮起、堅固邁進於以建國十週年爲契機之我國第一期建設之決意也云。

永久保持偉大氣魄

日滿一心一德

本莊大將抵新京談話

(新京十四日中華社電)滿洲事變當時之關東軍司令官本莊大將、爲參加滿洲建國十週年慶祝式典、與巴格萊斯哥駐日羅馬尼亞公使、格勒齊梅爾德國駐日武官、貴族院議員岩倉道俱男等、十三日午後乘飛機抵新京、受當時參謀長三宅協和會中央本部長、於治安部大臣以下多數歡迎之下、即乘車赴宿舍軍人會館、本莊大將以感激精神發表談話如次、

建國後僅十年、如今日之驚異的發展之國家、不論古今東西、實無其例、由滿洲事變而誕生中國事變、遂發現大東亞戰爭、諸如第一次歐洲大戰、或受滿洲事變之刺戟而起、然歐洲大戰乃建設歐洲新秩序、但大東亞戰爭爲大東亞建設戰、由此觀之、以滿洲事變爲契機之滿洲建國、實始於世界之第一步、再於中國事變或大東亞戰爭下、協力日本、貢獻軍需資材及其他等不知凡幾、特以保護北方無示偉力者、實在吾人意想以上之事、滿洲國之發展、乃爲皇帝陛下之日滿一德一心建國精神有以使然、易勝感激、滿洲國民均體帝意、更挺身滿洲國發展、同時、更希將建國當初之偉大氣魄永久繼續、惟此氣魄始終以民族協和、日滿一德一心精神、進而爲日本帝國之國大精神爲要旨也云。

首都面目一新

新京爲興亞大標識

回憶、滿洲國建國以前、僅一荒草茫茫一小邑之長春、今一躍而爲新興國家之中樞都市、改爲「新京」、國都建設事業亦着着進展、今則具備名符其實之首都面貌、人口百萬之國都區域、擁有二十萬平方公尺之廣域、利用其間起伏山丘、建築數處大公園、官廳街、商店街、工廠街、住宅街、則國都呈彪大公園之觀、市街以二線直角爲原則、再配一放射路、而造一廣場、大同廣場爲市政機關之市心、順天廣場位於宮內府之南宛、與安民廣場同爲中央政府各機關之所在地、按此等官廳建築樣式、均發揮滿洲特色、又國際飛機場、大運動場目不待言、即其他國營娛樂機關亦均備、因充分發揮國都之機能起見、以期經濟的、文化的、保健的、保安的、社會的諸般機關之完璧。

再新京與滿鐵、京圖、京白、京濱各綫相接、爲連結歐亞幹線上之國際連絡站而有由京圖線與北鮮海岸之交通、軍事上益形重要、其背後地稱爲北滿豐富之沃野、並有森林地帶、實爲建築及木材集散地、以及輸入商品配給地之經濟都市、事實上、佔中部滿洲之最要衝地位、就中新京素稱(豆都)、係滿洲產大豆之集散市場。

今則、在中日滿堅固提携下、亞細亞圖新大業當此進展之際而光輝大新京實爲興亞一大標識的存在、即表徵前途洋洋滿洲國之隆盛、其文化之結晶、及光耀偉容、實象徵遂進興亞百年皇業之大滿洲國國威也、(寫眞……(右下)(上右)宮內府、(右下)協和會中央本部、(左上)由新京站展望之中央大街、(左中央)城內繁華街大馬路一瞥、(左下)在國都公園之滿洲事變元勳兒玉源太郎大將之銅像。

舉國協力聖戰

滿駐日大使談話

(東京十四日中華社電)十五日恭逢榮光之滿洲建國十週年紀念式典、李駐日滿洲國大使、十四日發表如左要旨之談話、滿洲國以此爲機會、披瀝決意、使其與親邦日本之結合愈形緊密鞏固、舉其國力協力於東亞解放之聖戰、九月十五日乃親邦日本帝國排除群疑承認吾滿洲國之獨立、永久決定日滿關係、簽訂日滿議定書之紀念日、期於此緣由深刻之日、舉行滿洲國建設十週年紀念式典於國都新京、此事作爲東亞民族興隆之具體的顯現、眞不勝同慶者也、惟滿洲事變乃對於以英美爲軸之世界舊秩序之爆破作業、滿洲建國乃以大日本帝國爲中心、建設世界新秩序之發端、東亞興隆之尖兵、依此、凡陶塞體制之一角先行崩潰、現狀維持圖之一環即被破碎、然在十年前滿洲國在東亞之一環懷抱新理念、同時且指世界之創建而誕生時、誰曾預想其有今日隆昌與發展乎、滿洲之建國與其成生之發展、乃一貫遵由天命依天佑加護者、如斯、滿洲國在[illegible]加護之下、皇帝陛下之建德普及萬民、國民亦忠誠奉公、勤勉精勵、親邦日本[illegible]之熱烈慈愛之情終始不渝、予以援助、[illegible]結果完成使世界驚倒奇蹟的發展、且滿兩國之關係非依簡單利害者、而爲以深切道義將爲基底而相結合發展者、在過去十年間由友邦的關係而成盟邦、更成親邦、進化發展而結成鞏固之紐帶、當此次大東亞戰爭勃發宣戰大詔渙發之時、我滿洲國皇帝陛下即日渙發、關於時局之詔書、諭以舉其國力助親邦戰、今也在皇威之下、皇軍克舉赫赫戰果、內則樹後之守森嚴、有如鐵桶、外則大東亞共榮圈建設着着進展、英美三百年搾取之魔手已從東亞之天地被驅逐、念及東亞解放黎明之好機、迎此佳節眞意義深不切膠邊賀也、當此振興古未曾有盛儀之際、對於爲每國而化爲護國之花之親邦日本將兵之英靈、及成爲建國人柱之盡忠烈士、衷心表示感謝、祈其冥福、[illegible]着世界大轉換期之我等滿洲國民盡於時局之重大性及國民之責務、奉體皇帝陛下[illegible]之行旨、獻身於大東亞之聖戰[illegible]奉翼親邦大日本帝國之天業以全我國建國之本義云云。

滿洲國運隆昌

充滿新興氣象

五族協和之滿洲國建國當時人口三千萬、十年後之今日、約增五成、已達四千五百萬人、反之、國內土匪已由三十萬減爲一千餘、乃證實滿洲國爲王道樂土、又由所謂之化計畫、糖、鹽消費額上觀之、較十年前增加二倍、如斯突飛成長狀況、爲世界所罕見、同時其國力發展速度、謂正向邁進大東亞共榮圈建設途上之各地最良好模範、玆誌滿洲國況概要如下、

謝恩飛行 滿空軍訪日

(奉天十四日中華社電)奉天滿洲國軍飛行學校五族飛機隊、爲參加訪日謝恩飛行、於十三日上午十時全機指揮官野口少將率領、自奉天出發、飛向新京、該訪日飛行部隊、在新京集齊、俟建國慶祝大典終了後、十六日首途訪日云。

一建國略史一(滿洲國)

(一)元(蒙古族)清(女眞族)等獨立國相繼建設、對中國本土之關係常爲獨立對等、而約始於三千年前、邇來有幾多民族之興亡隆替、其間曾一度成爲中國領土、或被漢民族占據、並無受其統治之事、由歷史上觀之、滿洲國之獨立正有意義者也、滿洲原住民族與漢民族相異、係由滿洲族(肅愼、挹婁、勿吉、靺鞨、渤海、女眞等通古斯系統)而蒙古族(東胡、鮮卑、契丹、蒙古系統)二大民族代表、由此等原住民族、自劃滿蒙三千年前肅愼時代起、高句麗、渤海(靺鞨族)遼(契丹族)金(女眞族)[illegible]

本土之關係常爲獨立對等、而[illegible]屢屢征服統治中國、日本自清朝末葉起、對侵略滿洲南下而來之俄國、因日俄戰爭結果、將俄國勢力由滿洲驅逐、確保滿洲、清朝嗣於西歷一九一三年崩壞、改建中華民國(民國元年)、至民國四年張作霖任奉天督軍、次後事實上成爲滿洲之主權者、施行虐政治、誅求人民、民國十六年六月張作霖被炸死後、其長子張學良遂成張作霖後繼者、與國民黨及南京政府相勾結、因英美勢力嗾使、採極端排日政策、企圖由滿洲驅逐日本勢力、民國二十年九月十八日其正規軍遂以滿鐵線路之爆破事件爲發端、乃勃發滿洲事變、張學良一派勢力、途由滿洲完全掃蕩、同時滿洲各地雖立新政權之民衆運動風起、即至民國二十年九月二十七日、組織奉天省地方維持委員會、二十八日由熙洽宣言吉林省獨立、張景惠在哈爾濱組織東省特區治安維持會、黑龍江省熱河省亦宣言獨立云、滿洲遂完全脫離中國國民政府之羈絆、如斯以奉天爲中心、新國家建設運動着着進展、民國二十一年(大同元年)二月十六日、於奉天市開新國家建設會議、十八日東北行政委員長張景惠、以滿洲國政府名義、公佈宣言獨立、二十四日遂決定國家組織大綱、二十五日發表、同年三月一日公佈建國宣言、滿洲國途告誕生、清朝宣統帝溥儀氏三月九日就任執政、決定長春爲國都、改稱新京、大同三年(民國二十四年)一月一日發表、實施帝制聲明、三月一日於新京以首任滿洲帝國皇帝舉行即位式改年號爲康德、

一地勢概況一(滿洲國)

自北緯三十八度四十分至五十三度五十分、東經自百十五度二十分至百三十五度二十分、周圍延八、四三八公里、東與北鄰蘇聯、西爲外蒙、南及鄰中國與鴨綠江、與朝鮮相接、由萬里長城與中國相接、除南方除渤海口、以外、周圍爲山脈圍繞、東爲長白山系、北爲小與安嶺、西爲與安嶺、南爲丘山脈之一端、在此中廣三三六、五四二平方公里之饒沃平野、中央爲滿洲山脈及西北相連之與安嶺、大部分爲未開拓之森林原野。

一風土氣候一(滿洲國)

因爲大陸的夏與冬書夜寒暑差別、嚴冬長、自十月至三月天寒、有北風、然風力不强、爲三寒四溫之現象、冬降雪冰點下、平均最低氣溫大連零下八、九、奉天同一九、〇、新京同二三、八、哈爾濱同二五、九、滿洲里同三〇、六、無之間差別、最高氣溫達三十五度、空氣故乾燥、快晴之日甚多、少雨量、一年平均雨量五〇〇米厘、其半分降於七、八月、東南則多、西部則少、溫和之春秋二季甚短、滿洲非難砂者。

一統治組織一(民國二十一年)

(大同元年)、與三月一日建國同時、制定暫行的政府組織法、民國二十三年(康德元年)三月一日實施帝政、同日頒布新方章三十七條之政府組織法(同年十二月及康德四年七月及康德七年七月改正)遂確立滿洲帝國統治組織、帝位繼承法民國二十六年(康德四年)三月一日公布、又同年十二月內治外法權撤廢、遂完備成爲完全獨立國家之體制、滿洲帝國政體、以立憲君主制、採用立法、司法、行政三權分立制。(未完)

英美文化衛生機關 移歸中國管理

總計達六十一處之多

(北京十四日中華社電)從來在華北之英美系各學校、教會醫院等、於大東亞戰爭勃發後、其敵性濃厚者被封鎖、其純爲慈善事業並不含敵性者、則由於當局之寬大處置、照舊許可其經營、其後約九個月之中、由於當局之斡旋、此等英美系文化衛生機關、至今已移歸中國方面管理者、有學校四十三、教會十三、醫院五、均立腳於東亞的性格、名實均爲中國之文化衛生機關、藉出新秩序建設之理念、努力邁進興之第一步。

(一)學校美系中學校八、英系學校女子校一、美系小學校二十、美系幼稚園四、美系各種職業學校四、其以美系個人經營者六、已移讓市公署教育局、業已開學、將從來之英美思想滌除、對於養成爲建設新中國之人物、實施恢復中國傳道精神之敎育。

(二)教會美系五、英系四、分別由於當局之斡旋將英美系財產讓與中國方面、同時與英美之敎權完全脫離、恢復中國之自主敎權、一方與中五大部之新敎團、

(三)醫院美系四、英系一、分別改爲大醫院而更生云云。

海拉爾市 忠靈塔竣工

(海拉爾十四日中華社電)諾門罕戰後、於該戰地建築滿蒙兩國標識、且遊牧蒙古人悠閑謳歌之委地、滿洲草原、海拉爾市於十五日「海拉爾忠靈塔」竣工式時、嚴肅舉行納骨式、惟此忠靈塔係動員九萬人、且以三年日子、在西山一角崗頂竣工者、塔之高度十米二十、題字係梅津關東軍司令官所書、其石之一部係由勇士等血染之諾爾漢現地所蒐集之花崗所建築云。

東亞大都市 第二次大會閉幕

(新京十四日中華社電)東亞都市大會第二日、十三日午前九時四十分在大和飯店特設會場開會、

一、關於大東亞共榮圈內都市建設之件(哈爾濱提出)、

一、關於大東亞共榮圈各都市特殊使命、都市政策、及東亞大都市間相互文化宣揚連繫之件(東京提出)、

一、關於大都市間共同防疫之件(天津、北京提出)、

上列三件決定後、關於滿洲國都建設狀況、聽取大迫新京副市長之說明、正午後、第二次大會閉幕云。

香港總督府 制定戶口規則

(香港十四日中華社電)香港總督府由四日起、爲編製戶口原簿、實行戶口調查、更進行確立之戶口制度之一步、十三日以總督令制定戶口規則、由九月十八日起施行之、本規則規定戶口調查終了後、居住香港占領地總督部管區內者、如有出生死亡居住、遷居及其他移動時、於十日以內呈報之云云。

廣州出售存米

(廣州十四日中華社電)自六月至七月官廳曾大批開放後、已告杜絕之當地米之出貨、業由十一日起、依當地各華人米穀商之手、開始出售存米、價格係米以軍票一圓二斤半、每人購買量限至三圓、此與六月七月實出之價格略同、新在六月二十三日決定之第三次公定價格指導減低、再各商社間鑒於由八月十五日起實施之公務員糧食配給實行辦法之好成績、則一般市民亦實施食糧配給、目下作種種研究云。

滬陳市長致力親善 募款慰問日軍 訪問報道部鄭重贈呈

(上海十四日中華社電)陳公博上海市長語中日兩國之提携協和、在慰問日本將士敢以身作則、立於陣頭呼籲上海民衆、由本年二月至七月、募款三十七萬三千三百七十五元、以此金額製造慰問友軍袋一萬六千個、十四日由社會局長代理、赴上海陸軍報道部訪問、舉行慰問袋之贈呈式則軍報道部即從速予以分配云。

東條兼外相 會見各國大公使 分別作重要談話

(東京十四日中華社電)十一日接見在京各國大使之日東條兼外相、十四日由午後二時起、在外相官邸接見在京各國公使、並臨時代理大使、首先與滿洲大使、[illegible]德國大使[illegible]公使以及泰國大使[illegible]其他各國公使及臨時代理大使順次與外相會見、外相與各公使分別會見、並作重要談話云。

殲敵四千八百餘名

皖豫兩省綜合戰果

(河南前線十四日中華社電)安徽、河南兩省北部地區、自本八月中旬迄今綜合戰果如左、

敵遺棄屍體四、八七二、俘虜二、五九八、主要鹵獲品、步槍三、一三一、重機關槍一〇〇、追擊砲七及其他兵器彈藥、彈藥、糧秣庫、被服等甚多、目下仍在繼續掃蕩、俾剿滅殘敵云。

廣美人

許清帆著・許淸佺繪

第十四章 苦酒跟甜蜜 (21)

那時婉蘭也沒將地點記清、如今叫彭三下車、跟人打聽了半天、才找着、這裡雖未出南城、但宜是荒野、墳塋無數、東風刮來的塵土、都帶着紙灰、還有的人正在墳旁燒紙、哭祭、楊柳樹已生了新芽、遠望着如一抹綠烟似的、凸凹不平的地上都滋出了春草、野花夾在草間、特意地顯出它的那種芳韻、紅的白的小蝴蝶似在脫離了幼虫時期、就來尋飛往返地飛。

義地的四圍短牆都已殘缺不整、不必出門口、就可以望見裡面的新草遮着去年末刈的舊草、而那地下也是新的死人壓着舊的死人吧?在這裡埋着的人、生前都是些異鄉孤客、夭亡孩女、大公館的丫鬟、與人不了「正墳」的姨太太、[illegible]之後就很少有人再來看、風吹雨淋、一個土饅頭決存在不了三四年、縱然有的墳前竪有短碣上面粗粗地刻着某氏某氏、——當然那碣上絕不會有一篇煌煌的墓誌銘之類的、——而也多半字跡模糊、漸漸地就埋入於土裡、隨着墳而消滅、淸明的日子、這裡幾乎連一點紙灰也看不見、這裡是充滿了慘淡悲哀、人生、——迷死後都算上、——無論是多麼堅强的人若看到這裡、他也要歎息、灰心的。

枯楊樹的枝枒沒有一點綠意、有一條狗鑽出來咬汽車、狗都餓得渾身沒毛、三五隻毛羽未豐的小雞站在傾牆上啄土、裡邊有兩間土屋、就是看墳的人的住宅。

看墳的是這個四十來歲的人、他看見突然來了一輛汽車、突然來了這麼一個闊小姐似的人、他就非常地納悶、迎着面問說;「您是………來上墳?」但是他又往汽車上看、並沒着燒紙、他不住直看兩隻眼、婉蘭却點了點頭、一邊走着、一邊東瞧西望、尋找去年她記憶的母親的墳塚看墳的人跟過來、問說「小姐!您找那座墳呀?」婉蘭悽然地說:「姓啥的?」看墳的人說:「那座墳裡是埋的一位老太太嗎?去年、九十月的時候、報館裡崔先生給………」婉蘭採疑眼睛點頭說:「對啦!那就是我母親的墳!」同時她驚訝這個人的記憶力很强、這看墳的向婉蘭說:「一您

說不出一句話、看墳的又說:「您別少難受吧老太太總算有福的、您再看看這四週圍的墳、一百年也沒人來燒一次紙、更別說新派的供花兒的啦!」婉蘭低着頭、抽搐着、拿手帕拭着眼淚、她又問說:「譚先生他沒說現在哪兒住?」看墳的人說:「大概就住在城裡吧?我沒問、譚先生也沒說。」婉蘭又說:「譚先生沒說他現在作着什麼事嗎?」看墳的人殺着從說「大概還在報館裡吧?我不準知道、不過、看那樣子、事由兒也不大順心、穿的是藍布衫兒——也是、人家念書的人、有錢也不願意講究華麗」婉蘭便不再問了、她將身跪下、把曾經譚思萬手持過的一束乾萎的鮮花、重新放在她的母親墳前、用眼淚濡漬着。

她站起來之後、給了看墳的五塊錢、看墳的說:「謝小姐賞了一份啦!」婉蘭一手拿絹帕揩眼淚、一手搖擺着說:「你就收下吧!這座墳未你時常給添添土。」看墳的說:「廣小姐您放心您也不用賞錢、不信過三年五載您再來瞧瞧、墳準保永遠好好地、您跟譚先生賞的這些錢、我也不能昧心全把它化了。

看!那還不就是嗎?昨兒才添的新土、譚先生是前天來的、」婉蘭突然一驚、問說:「什麼?譚先生?」看墳的人說:「對啦!我也想您進來啦、去年是這位老太太的時候、您穿着孝衣哭、譚先生還直勸您呢、嗎?跟您是至親、是不是?今年正月初一、譚先生就來過了一趟、前天又來啦、也沒燒紙、只拿了一把鮮花放在墳上、臨走時還給了我兩塊錢、叫我給墳上添土、」婉蘭聽着眼淚隨着「吧嗒吧嗒」地往下掉、她慢慢地走過去、見墳上添新土、墳前後有一束鮮花躺在地上、她彎身拾了起來、淚又落在花上、她嗚咽着問說:「那位譚先生沒再說別的話嗎?」看墳的人搖頭說:「沒有、譚先生來這兒站着待了有半個鐘頭的怔、嘱咐了我、給了我錢、就走了、譚先生那人不大愛說話、是個老實人、好人!」婉蘭隨看人的稱贊之聲、她的身體不禁顫、淚急流、嗚咽得

頭痛聖藥 新腦

註册商標

醫學博士 森田資孝先生發許

立止頭痛!靈効如神!!

腦新如遇頭腦疼痛非常難忍時、頭目眩暈神智昏迷時、或讀書過度精神疲倦時及惡醉宿酒未醒時、倘速服腦新、可立見奇効、其効若響、服後三分鐘、頓覺頭目爽快神智清新、苦痛若失、有如夜月秋遊能有心曠神怡之妙、此係積確爲本劑獨具之特長、且雖連續服用、對於腦神經或心臟胃腸等、決無副作用、亦無影響、孕婦服用亦無害

主治 偏正頭痛 頭經眼花 精神鬱悶 宿酒惡醉 頭瓜神昏 腦病之症 頭神經痛 暈船暈車

包裝 四包裝 七包裝 十三包裝 二十八包裝 六十包裝 百二十包裝

★腦新一服、隨意並外出★ ★腦新一瓶、近人雅致★ ★注意商標之特徵★
藥房均有代售

大日本製藥株式會社 發賣元 森川長太郎合股公司

請購用各種膠皮製品者注意

青島皮愛司工廠出品

BS 皮愛司牌

自行車內帶外帶人力車內帶外帶汽車內帶外帶以及各種工業用橡膠製品物美價廉堅固耐久如蒙惠顧無任歡迎

山東、河南、江蘇、三省

華商總經理 增橋商行

總行濟南經四路 電話一八三五號 電報掛號二八九〇號

分行青島大沽路 電話(2)六六九〇號 電報掛號三五四二號

支行 徐州、開封、煙台、龍口、歸德、新鄉、濟甯、

(歡迎各埠代理)

仁丹

JINTAN'S

効力極卓越 只需他品的半量!

具强化齒齦之力 有清掃殺菌之功 美齒除垢, 滿口清香, 盡美盡善!

仁丹牙粉 半煉

各地均有出售

拔齒、治療、專門、

戶井齒科醫院

肥城路三號(德縣路口)

電話(二)七二一九〇號

時論　友邦滿洲國建國十週年

一國之興衰命數懸關，固非常人所能意料，但事態演進，亦賴人爲，得其人者其時則昌，失其人失其時則亡，觀乎十年以來滿洲國之突飛猛進，中國之積弱不振，其答案在人爲之不威，今友邦滿洲國建國已屆十週年，本日在滿洲國新京舉行盛重隆古儀典，四千萬國民以世紀感激精神，歡欣鼓舞，向建設大道邁進，亘全國充滿慶祝色彩，實爲大東亞共榮圈內之光輝進步，亦大東亞戰爭中最足重視之一頁也。

滿洲建國光輝大業，實爲歷史之轉變，具有重大意義，其轉變即因打倒舊秩序，建設新秩序，故東亞新秩序建設運業，實由滿洲建國擴充其來，是以滿洲建國不僅爲滿洲國內之事，實與東亞全體有共同關連，然追溯大業締建之艱難，及國民自覺理想，皆爲可歌可泣，足茲記述者，十年之滿洲爲東亞國防據，一切政治經濟紊亂達於極點，復受第三國覬覦，共匪猖獗，險惡特甚，若不加以徹底改善，一日潰決，恐卽不可收拾，故有九一八事變，揚棄舊軍閥，改革新制，得以邁進獨立建國大道，使世界煥然震驚，全賴友邦日本提攜，及自身奮鬥始有此光輝發展，然大業締建，亦非容易，當時據擴者亦頗多，尤其忌諱東亞發展之國聯，百般加以妨害及鄙視，建國一年日本乃與其獨特精神，力排衆議，脫退國聯，對新生之滿洲國毅然加以承認，自是立定步調，與世界以最大衝動，其後樞軸各國相繼承認，由是突飛猛晉，邁及十載即有如此進步，殊爲四千萬國民熱情奮鬥與友邦援擁之力，今當十年紀念之日，滿洲建設進步，實爲東亞大地之光輝，谷境東亞人士嚮往之意志矣。

滿洲國建國十年短促光陰，且當於世界多故，而能在此期間，徹服一切艱難，克服物資金融諸艱，諸如國道、鐵道、航空路線之延長，文化事業之搖進，實業礦產之發達，皆有飛躍進步，農產已有相當成績，今日觀光滿洲者，入其國即想共建設進步力量偉大，還觀中國之淩善實深慚愧，然而滿洲建國進步成績如此，尤爲中國受亂所影響，倘使中國不受英美驅使，無事變發生，早與日本提攜，不惟中國免去一切災難，滿洲國之建設進步，將有勝强於今日百倍者，今者滿洲國建國十年，中國事變已越五載，此五年中間中日矛盾事態存在，影響極大，倘中國無事變發生，中日間無矛盾事態存在，三國共同提攜，則今日之滿洲國建設速度有可觀，然而中國國步多危，往者政治腐執，人心思亂，忘卻東亞全體利害，甘爲英美役使，走入手足自殘之抗戰歧途，直至今日猶未淩息，飄復致民資疲敝，亂離應裏，國家元氣喪失已盡，時至今日，雖熱誠勸爲從事休息，已非短時間所能奏效，何況匪共猖，亂仍然無已時，幸而國府還都，新中國更生，與華北當局促進與友邦日本提攜，復興前途已有可期待，今逢滿洲建國十週年，睹此滿洲興隆氣象，回顧我國現狀，實深慚愧，由是益覺抗戰之非，在準備戰爭之今日時代，而有東亞內部矛盾，已不爲明，而大東亞戰爭發動以後，中日間矛盾自動消，當意義至今日東亞戰仍不肯放棄此抗戰招牌，其愚誠不可及，滿洲建國已十年，因此與日本提携，即有今日興隆氣象，誠爲低調英美，陷國家民族於如此境地，今當滿洲國建國十週紀念，吾人何法何從當知所取捨矣。

滿洲國發展史略（二）百般均有長足進展

十一年前九月十八日勃發於柳條溝所謂滿洲事變，轟轟滿橋一發之槍聲，而誕生中日事變，復主東亞共榮圈建設，實爲軍大時勢轉換之一瞬，在激動之國際潮流中毫無徨動，盟邦滿洲國從事健全生成發育，今日至此而見建國十週年之慶典，自建國章創時起，苦心經營成今日滿洲帝國建設之貢獻者之感慨究如何乎，對生成發展之滿洲國十年之辛苦，爲向達成大東亞共榮理想而邁進之我新中國國民最堪模範者也，且爲吾人模範之處極多，茲逢滿洲國建設十週年紀念日，如回顧過去十年之辛酸及現狀，而特紹介之稿以資參考。

政治發展篇

所謂十年如一日，滿洲國集然統之理想，建國於東亞大陸，茲施展十年之偉業，而在動盪國際政局之中，過去之十年，實造成世界史最興之記錄，而建國十週年光輝往年充滿慶祝之歡呼，如同偉現永眠大陸地下成爲剛毅剛國之日滿兩國偉靈，四千三百萬同胞之心胸，又發十年之辛酸，而成功强之建國鴻業，其感慨務深也，斯時爲回顧十年治政之飛躍，斯時爲

昭和七、八年左右，皇軍踏上建設新東亞聖戰第一步，滿洲事變正在擾匪肅怨之砲聲殷殷硝烟未銷之中，起而擔負建設業士之興望時，奉天臨時政府時代，日滿同憂之志士，以新時代之指導者而活躍者，日系三百五十，滿系四百五十，共計八百人，造成爲大動地之事業，然邊境暴匪頑頑跳梁，民心更不安定，如行政區劃歸東北政權時代之奉天、吉林、黑龍江、熱河四省，推定人口大略二千八、九百萬，其後，此等建國的元動等，過長春爲新興國都，自此處爲國政中樞後，則强大滿洲國政府生矣，除整備國務院管下各部局外，同時創立宮室新政府，建國一週年紀念日之康德元年三月一日，則皇帝陛下登位，本順天安民國是之友邦帝國援作光輝之發動，日新月異，治安進展，及興國之發展，大有一日千里之勢，同年十一月地方行政勢有劃期的飛躍，廢止從來之四省，劃分十爲奉天、吉林、錦州、安東、間島、濱江、三江、黑河、龍江、熱河、興安，四省十四區，整飭近代的統一國家形態，漸次確立中央集權制之鞏固地盤，邁來在中國事變，第二次歐洲戰爭，大東亞戰爭變幻無極之時代中，共一絲不亂之建國步驟，在十週年之今日，完成人口四千三百萬，全國一特別市十九省，二十一市，百五十四縣，三十八旗之政績，然而國家中堅層之政府要員，建國當時僅一千名內外，康德四年一萬二千餘，今日增加十九萬，若並滿和官員加以計算時實爲二十萬，今國都之一角，突破二十萬餘平方米達，誇爲五層樓之高厦，從業之國務院總合建築後，已歷四年，近時因感狹隘，不敷應用，七月全新設六千方米達之樓分館，溯自古時城內大馬路之一平家中國房屋之當時，則今已成爲國政之中心，眞不勝今昔之感，再全滿各省別之人口調查，已於一日發表，依此觀之，總計四千三百十一萬三千八人，以奉天省之七百五十六萬五千餘人爲最高，吉林省五百六十萬九千人，熱河、錦州、濱江省四百二十四萬四千人，四百五十萬三千人，以上五省佔六成以上，其殘餘十五省佔四成，至興安東、黑河、興安北各省，僅十萬人云。（未完）

表現中日滿一體
促進東亞民族協力共榮　京市決定舉行慶祝式典

（北京十四日中華社電）滿洲建國十週年紀念，定于十五日在全滿一齊地展開熱烈舉行儀式，華北當局爲表現中日滿一體之精神，促進大東亞民族之協力共榮起見，亦同時決定舉行慶祝式典，華北廣播會規定特播言論，實施慶祝廣播講演，廣播解說等，又北京特別市公署在東單之處高搭慶祝滿洲建國十週年彩色牌樓，以資街頭宣傳，華北電業公司於天安門前，裝置「慶祝滿洲建國十週年」大字之電飾，滿洲國大使館旗布置于建國十週年之記事及照片，重于十五日在北京飯店舉行慶祝茶話會，招待中日滿各要人及盟邦代表，重于滿洲國大使館召集在京滿洲國留學生，實施慶祝式典，同時中滿國旗懸揚之際，充滿歡欣鼓舞慶祝氣象，其確定二十點在北海公園，市公署重規定各機關團體懸掛青天白日旗及滿洲國旗，各戶舍持滿洲國旗者，懸與五色旗一體掛出，無者僅掛五色旗亦可，預定宣傳隊參加等，十五日慶祝當日重司令官、興亞院華北連絡部，滿洲建國之影片，重于中央公司及東單練兵場舉辦野外電影大會，以滿洲建國之姿介紹市民，北京新聞協議會於十五日，亞、吾人之希望，爲與吾人相與克服困難一致協力，且要求可空前云。

對亞洲安寧福祉實有偉大貢獻
泰國首相作祝賀廣播

（盤谷十四日中華社電）對擊敗大東亞共榮圈，與日本協力擔當確立新秩序戰之一翼，泰國皮文首相，爲祝福滿洲國建國十週年，自十四日晨起由盤谷電台紀念廣播時間，作大要如次之慶祝演說：余極爲欣快，滿洲國慶祝建國十週年紀念日，余僅欲表泰國次於日本對滿洲國之成長懷有莫大關心，顧此關心實在十年前，即滿洲帝國誕生當時，泰國政府放棄在國際聯盟對日反對投票時而起，在此十年間，滿洲國逐漸成長，共發展成爲現在鞏固亞北門之守護，對亞細亞各國安寧福祉有偉大貢獻者，殊爲欣快，當大東亞戰爭，滿洲國在一切部面，協力遂行戰爭，受亞細亞其他國家之感謝，余以泰民名義，向滿洲國致敬，同時希望滿洲國愈益成爲强大國家而不已也云。

以血汗協力日本
緬甸巴哈讓博士手記

（仰光十四日中華社電）緬甸中央行政長官巴哈讓博士於九月十七日紀念日之前投手記如次（圖爲巴哈讓長官）：曾劍鑒若是緬獨立權利之英衆支配，已告終焉，緬甸民衆與其他東亞諸民族相與携手，現參加爲確立東亞新秩序大社會經濟集團，緬甸民衆對滿洲國及汪精衛所指導之新中國始，與東亞各國相與同速而創造新東

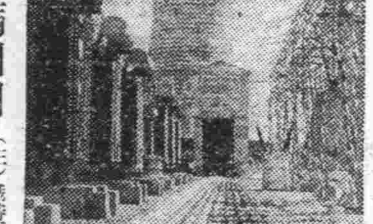

躍進滿洲國（三）戰時下向農業報國邁進，灼熱之太陽照耀於無限北滿之耕野，七月前後滿洲農家最忙，有助於激增之國民食糧供給焉。（四）火力發電所增設，無限之石炭生產量，方伴其提供無限且低廉電力資源之石炭生產增加，更增加不堪使用之粗惡炭，係火力電氣資源也，滿洲各地新設大規模火力發電所，此乃豐富低廉水力電氣，且處理粗惡炭持有低廉火力電氣之滿洲國一大强力者，可以斷言也。

行政機構整備完成　邁進處理各要務
馬來鈴木軍政監談話

（昭南市十四日中華社電）馬來軍政監部，依本部機構之擴充強化，及蘇門答臘各州長官之任命，及其他官下各州政廳之行政要員配置等，大體上機構之整備已告完成，同時邁進處理資源開發、物資交易、民族指導、物產處理等重要問題，鈴木馬來軍政監，於十三日發表就任以來最初之談話，就現階段馬來軍政施行之根本方針，有所闡明，同時並闡於當面之軍政諸問題，披瀝所見如次：余以軍政官之資格，而有兩種期待，其一即爲對於盟國者，即强化日本國防力之貢獻，因此維持佔領地之治安，而謀軍之現地自給自足，一方確保重要國防資源之向內地輸送，其二即爲對現地者，其最大之目標即係對現地民予以生活之安定，治安方面馬來半島內部之一部，戰前即有共產黨之殘黨時時暗中活動，惟大體上尚任，伴隨各種產業之復興，失業者亦漸次減少，馬來之完全明朗化，亦與最近即能實現，而蘇門答臘之治安，亦完全確保也，由大局上觀之，馬來現在尚在開發復舊之現階段也，又蘇門答臘擁有豐富資源，此後交通產業及其他開發要重點，而有適於該方面之必要，尤以重要物資之向內地輸送，其必要量亦充分滿足，雖至將來此點亦可安心也，次爲輕工業之問題，火柴、煙捲、肥皂及其他日常生活必需品工業，即由現地自給自足之意味言之，余意爲大加獎勵方任，并對於戰前在留邦人之復歸者，有德可能予以獎勵之方針，即資本的援助，亦加以考慮云云。

苧麻生產　計劃即可發表

（馬尼拉十三日中華社電）日菲島軍政監部棉花增產計劃併行，爲援助菲島纖維資源起見，實行苧麻增產，目下進行籌備擔當業者或開發地區等之決定，及其他諸般之準備，不久即發表其計劃，推菲島之苧麻栽培，依日本人之手將民大諾島之砂糖耕地栽培苧麻者極多，當時，既已收穫二千四百擔，菲島之苧麻收穫，每一畝產八至九擔，苧麻成長日數約六十日，一年能收穫五次至六次，按實行苧麻之增產係以多雨地帶爲適宜，故民大諾島及必羅雅地方一部爲適當云。

菲島棉增產　計劃將實現

（馬尼拉十四日中華社電）日軍政監部，本既定方針，改用植糖土地，以期棉花增產計劃之實現，棉花業主與農民間之契約條件，對雙方均屬有利，故頗引起一般地主及製糖工廠之注目，頃呂宋島內一部份已開始種植棉花，按過去菲島耕種砂糖之農民，與糖廠業主間分配所收穫之比率，爲各收百分之五十，實際上佃戶又應付佔借款之植苗本代償，佃戶所收穫，僅爲契約中所訂之百分之廿而已，然此棉花業主不但應免實交付棉花種子，即一切生活必需品亦應優先分配給佃戶，同時棉花業主必應以最高價格收買，故佃戶之收入則佔其總收穫之大半，日軍政監部之所以採用此契約條件，亦爲謀提高貧窮之佃戶，使其能耕種私有之土地，並打破遠自西班牙統治以來之惡例云。

普及衛生常識　昭南市博物館開放

（昭南市十四日中華社電）爲對於在南方活躍之人士普及關於健疾，與熱帶病之衛生知識起見，從來昭南市衛生建設之日本○○部隊，頃已開放陳列南方衛生資料之南方唯一之博物館，此博物館在舊愛德華大學之內，設有陳列提疾調查資料之「提疾室」及「南方衛生啓蒙陳列室」兩陳列室，擬將下水設備模型等佔領當時該室內各物及貴重標本已遺失甚多，○○部隊六月以來開始整理恢復，並增添許多日方研究資料，說明書全部改爲日文，英國前曾在此處開軍醫講習會，日軍鑑於南方衛生之重要性，已對一般人開放云。

反英情況高昂
孟加拉州印度兵叛亂

（里斯本十四日中華社電）新台利來電稱，十一日印度各地發生反英情況如左：「孟加拉州」停止交通機關，而孟加拉州一部的市內電車鐵道，尚在運動中之民衆，已將加爾各答市內電車電線切斷數處，都市竟達預印度人四千六名，村落課以一萬印幣之集團罰金刑，又該州學生仍然拒絕授課，該州政廳對之發出布告謂，十一日今後學生仍以同態度繼續罷課時，決斷乎予以除名處分，再孟加拉州偏僻之地，傳有印度兵之反亂已勃發，哥拉巴地方部隊與警官隊發生衝突，警官負傷者十名，民衆負傷者四名，再該州舊揭府兩地方內警官隊開槍，負傷者十五名云。

卽時會見甘地
印度教向政廳要求

（里斯本十四日中華社電）據新台利來電稱，印度教馬哈薩巴十三日要求印度政廳允許與目下監禁中之甘地及其他國民會議派要人會見，關於右事，該黨總裁代理莫開爾齊十三日答覆新聞記者詢問時謂，吾等今已到達應要求即時會見甘地及其他會議派領袖之階段，馬哈薩巴黨常用委員會十月一日開會，將討論與本月印度政廳折衝相關聯所起之新事態云。

印度問題
英印度會議派　請羅斯福斡旋

（瑞典京城十四日中華社電）據倫敦電，在英之印度會議派

問題轉惡化
需外力斡旋調停　英上院議員演說

（里斯本十四日中華社電）據路透社倫敦電，英上院議員史托拉鮑爾爵士（勞工黨）十二日晚於此間發表演說，力言英印度問題從中予以斡旋，該委員會於該公開中，反駁首相在下院演說所謂會議派不能代表印度國民全體之政黨，並說明會議派擁有七百萬黨員，在印度爲一最大之政治組織團體，同時並責難首相對印所施之非友好態度云。

國廳直接要求羅斯福調停印度問題，衆認史爵士之演說，充分反映印度問題已轉惡化，以致需要外力斡旋調停。

政廳實施　美使節團勸告案

（里斯本十四日中華社電）路透新台利電，印度政廳及美政府爲提高印度生產力於最高限度起見，頃探究印度工業資源中日下將美派遣技術使節團最終報告中所示之勸告案，予以檢討中，印度政廳以由英美所輸送之戰爭施設資材，已實施美技術使節團之勸告案一部，右勸告案，係說明新設大規模之製造武器生產，所需要之地方工場及其他設備，同時闡述機械追加的補給之急務，且對印度諸工場內，若干工場，若今後對近代的機械予以分配時，則能率必定增大云。

馬島英軍挾擊作戰
法軍奮勇抵抗
破壞各橋梁力阻英軍

（維希十四日中華社電）據馬達加斯加島法方報道稱，由第奇蘇亞士開始進擊之英軍分爲二部，一日一撤西塞克普占，夾攻行進，在該島莫羅達瓦，馬占加安那吉三處上陸之部隊，已迫近首都達納納利維，英軍之進擊，而英軍以第二部隊目指首由北方前進之部隊爲南非聯邦軍所構成，且下沿坡加河進擊，在美巴達納納利近，曾遇法軍抵抗，一方在莫羅達瓦上陸之英軍，由南方目指達納納利維沿森林地帶進擊，法軍在各地於橋梁破壞作戰，阻止英軍進擊。

（里斯本十四日中華社電）十三日據該地所接英方情報稱，目指完全攻略馬達加斯加之英軍，十二日更在該島三處上陸，目下向腹地進軍中，一方北端第哥蘇亞士之英軍部隊開始南下。

聯合國企圖　設混合政府
馬島作戰意義

（斐里希十四日中華社電）關於英軍在馬達加斯加島新上陸事，據英方情報稱：此次作戰係在美國承認下而實行者，傳於完全占領後，擬於該島樹立混合政權，再當地土報軍事記者就英軍上陸作戰之意義談稱如左：英海軍已喪失地中海重印度洋制海權之今日，占領馬達加斯加島與維持蘇伊士之聯絡，乃是英國死活問題，駐英美大使哈里法克斯最近在太平洋軍事會議席上言明者，對日本與德國之連絡確立，應馬達加斯加島之此次作戰意義，不攻自破矣云。

越南總督　激勵作戰將兵
致函馬島總督

（河內十四日中華社電）英軍再度侵犯馬達加斯加島，刺戟當地法人之輿論，多克法印總督致書馬達加斯加總督如左：「全法印接到英人侵略馬達加斯加之報告，極爲憤激，對於勇敢防衛該島之將士，祈其敢鬥，本人代表法印人，對於諸君拔於該島之運命及法帝國之團結云。」

藉保護權益爲名
美軍抵法領赤道非洲

（里斯本十四日中華社電）布拉薩威爾（法領赤道非洲）來電，美軍部隊十二日抵法領赤道非洲某港，右部隊爲有近代裝備之精銳，在該方面特殊國軍司令官指揮下，防備西非聯合國權益爲名目而上陸者，美國四日在與赤道非洲之比鄰國剛果亦派軍隊上陸，又稱爲戰略的要地之此措施，令人預想達加爾之攻擊，極値注目云。

東南歐各國　在維也納開會

（新坦普爾十四日中華社電）新所來電稱，德國、保加利亞、塞爾維亞、羅馬尼亞、斯洛伐克、匈牙利等東南歐各國，將在維也納開會議，協議多瑙河航行問題及其他巴爾幹諸國關係諸問題云。

興隆亞洲途徑論（四）

以不屈不撓精神　與盟邦共同協力
蒙主席披瀝決意

以堅强決意達成使命之蒙古政府主席德王，於大東亞戰爭下受蒙古聯合自治政府治下七百萬蒙疆民之推戴而負起行政之主席德王，已披瀝其決意，爲蒙古民族謀幸福，得到重大意義聖戰之要請，決以新生蒙古民衆覺悟之奮起，與不屈不撓之努力，與日本政府及滿洲國共同向東亞興隆之大道邁進，刻談話如左：

蒙古之進路

大東亞戰爭之勃發，以吾等蒙古民族之命運而言，頗有重大意義，大東亞戰爭即解放東亞之聖戰也，我蒙古以大東亞共榮圈之一環，與大日本帝國及滿洲帝國有密切不可分之關係，輔車相倚，休戚相關，努力協力與東亞大業，惟此方能完成新生蒙古建設之宏業，邦家之隆盛可期也。

混變之世局

關於東亞洲興隆先鋒之滿洲事變，至今已過去十年之歲月，使東亞之情勢，變成此更新之歷史，其間世界之情勢，舊秩序因盟邦德義兩國之蹶起，升起建設新秩序之烽火，英美不遜勢力，對東亞干涉，激變盟邦日本帝國，以至今次戰爭於焉開始，現在舉全世界吾人於戰爭中，在歐洲德義之努力，日益伸張，東亞方面日本軍之勇敢，擊破英美於各處，而使其所持敵人此護之將政權，亦早已輸於自暴窮途之狀態，使東亞恢復今日光輝之偉大歷史事業，亦可謂與止自主東

與日本協力

回顧東亞長久呻吟於英力下之時代已成過去，今日之蒙疆運，尤其是民族自主復運，已澎湃於東亞，吾人實不勝感激，以今觀之，則滿洲事變之時，

亞建設之基礎，今日大東亞戰爭正展烈進行，世界之角逐尚在繼續，此間所予我東亞民族之使命，乃係在世界戰場上努力招來盟邦日本之勝利，及實現東亞新秩序建設之大理想，因此共榮圈內各國必須毫無遺憾前分擔其任務，於物心兩方面，協力於偉大之興亞大業，蒙疆之實力，尚未十分充足，故吾人必須更爲努力奮起，以達成使命之決意也云。

東亞民族團結
泰國皮文首相强調

泰首相皮文在「復興亞洲之途徑」一文中，對於排擊英美勢力，及東亞各民族一致團結兩點，特別强調，大意稱：大東亞共榮圈之建設，不僅爲東亞自身之問題，亦爲世界歷史上之重大問題，英美兩國過去侵略東亞已至極點，對於日本建設東亞新秩序之真義，亦未能理解，以致釀成此次大戰，共榮圈各國爲復興東亞，自必須全面一致協力，以打倒英美國，對於建設東亞新秩序之意義，及必要完全理解，故在大東亞戰爭勃發之初，即與日軍同盟作戰，雖無多大貢獻可言，但亦足欣快，蓋惟驅逐英美，始能實現東亞之共存共榮，目前泰國與中日滿三國，業已緊密協力，相互團結，對於印度獨立，尤願盡全力支持，今日泰國之所積極努力者，爲在資源之開發，期能以此與軸心各國爭取最後勝利，而完成共同之目的，此乃泰國最大之任務，故泰國爲完成大東亞建設，不惜以全力協助日本也云云。

張笑萍大夫　由京到青　專科　花柳淋病　三病三毒說　梅毒一二三期　各症發併　便毒硬下疳　永不再犯　淋病　排尿困難　濁清不止　法當日化　責根治也　下疳　曾下多年　研究經驗　確保斷根　地址青島華縣路一百號大華旅社內　通用電話二、四三二五號

人人必備　萬人油

明星日夜攝影藝術超羣　青島高密路五十四號　取價低廉交件迅速　電話（二）四九八九號

寶明晶石眼鏡行　選採嶗山晶石　自製時式眼鏡　新型驗目儀器　光度準確適用　立給保單　如假包退　行址天津路　電二三六八七

燕京　觀占鰲命相大家　先天大卦●特別奇效　寓膠州路八十八號（即臨淸路口）

鄒壬生大夫　針灸全科診所　得夜秘傳　黃陀扁鵲　人八法華　有各宗鍼　無年針術　除不科手驗　寓觀海二路　天津路震東大藥房　電話（二）三一六七號

烟台白蘭地　光華　青濟總經理　永茂號　地址山西路廿五號內　電話（二）八六九二

滿建國十週年紀念
軍官民盛大慶祝
今日午前在福祿壽舉行電影會

在大東亞戰爭下、滿洲建國已屆十週年之期、爲慶祝滿洲國之發展、奠定建國礎石、而對戰死者之英靈表示感謝之赤誠、而期日滿華一心一意、互相認識、共建東亞新秩序起見、本月十五日爲滿洲國承認紀念日、自十四日起、五日間、於滿洲全國各地舉行盛大之慶祝行事、本市爲華北重鎮、與滿洲國之關係上已極密切、滿洲國領事館青島分館、於十五日實施記念行事、即於本日午前十一時、假福斯德爾多飯店滿洲國領事館分館、召待在青中日許多軍官民、舉行記念式典、又日本方面、於午後七時、假陸軍俱樂部、由興亞院臼井調查官、就「建國之理念」舉行講演、並演電影、中國方面、在山東路福祿壽電影院、上午十一時由本報總副編輯局長、就「滿洲國史蹟及最近之新滿洲」舉行講演、並演滿洲建國電影十卷不收門票、午後開演營業電影、此外定於十六日午後八時、在第三公園、開野外電影大會。

日本方面會社工場之行事

爲慶祝滿洲國建國十週年、駐青島日本僑民、並日本方面銀行、會社、商社、學校、以及工場等、定於十五十六兩日、均懸掛日本國旗、表示祝賀之意、又各學校並使用多數華人之會社工場、舉行紀念講話、同時爲祈願友邦之發展、藉以增深中日滿之親善關係、各戶於適當時刻、赴神社舉行參拜、總以中日滿爲軸心、一致確立大東亞共榮圈之決意云。

望三國本過去偉業 應付重要局勢
趙市長昨發表談話

今日爲滿洲帝國建國十週年紀念盛典、希望實堪慶祝、中日兩國與滿洲國爲兄弟之邦、其關係甚爲重要、在經濟提携文化溝通互助互惠上、關係極爲密切、不但共同負起建設東亞新秩序之國家、且爲共同之最前線、在三國共同發表宣言以後、其關係之調整、尤爲進步而最可爲欣幸與慶祝者、滿洲國自新興建國以來、既已十載、舉凡經濟行政及建設皆突飛猛晉、已造成王道樂土、今日舉行慶祝典禮、尚望三國間、本過去之偉業、爲了應付此重要局勢、不但團結各自的民族力量、并且團結東方民族的共同力量、一心一德共同作東亞的防衛戰、以消滅資本共產主義之侵略勢力、以確保世界之永久和平、此尤不勝馨香祝禱者也。

滿洲國健全發展
使全世界驚異
山田副領事發表感言

今日(十五日)爲滿洲建國十週年紀念之期、滿洲帝國領事館青島分館副領事山田清一氏、特發感言如次:

當欣逢滿洲國建國十周年紀念日、回顧建國以來、過去十年間、實不勝感激之至、蓋於十年前之今日、爲日本承認滿洲國之日、當時北滿及熱河、尚未平定、正在混亂中、國際聯盟派遣調查團、因頗遭時艱、日本乃賭以國運、予以莫大支援、使於此期間、儼然成爲近代化國家、且作健全發展、故爲全世界所驚異者也、對於過去十年間之內政外交上之主要事項、加以考察後、中日滿三國、并經聯之關係、始終自建國以來、專以東亞共榮圈之據點、踏上建設之途、何以言之、第一於日滿間、自締結日滿議定書以來、前後直二次、皇帝陛下御訪日、以日本肇國之精神、建國精神、并於建國神廟奉祀天照大神、確立日滿共同防衛、及一體不可分之不動體制、其次於滿華間、就從來民族一體不可分之關係而言、以滿洲國民占八成、所謂滿洲人、過去百數百年、係由山東或河北兩省而移往者、所謂分家、有血緣的連繫者也、以中日滿三國共同宣言爲契機、復加一層之緊密、且在此共同理想之下、相互提携、於滿鐵間、自接收北滿之鐵道始、繼續引起乾岔子、張鼓峰、諾蒙坎等事件、當於昨年開滿蒙國境會議後、其紛爭完全解決、蘇滿於東洋道德之敵共產主義思想關係、以日德意爲中心、締結防共協定、同時滿華兩國亦行參加、於歐亞兩地域、相互連繫、爲使世界和平、而行協力、對於國際關係、使作一大飛躍進展、進一步言之、關於滿洲國內之建設狀況、最初於建國後一年間、早已樹立經濟建設綱要、其基於日滿經濟相互依存之根本原則、踏上確立東亞共榮圈之第一步、其次所謂三大國策、即開拓國策產業五個年計劃(第一次)相次樹立、北邊振興計劃、對建設途上四年前日本國民、撤廢治外法權、於此處理備獨立國家之體制、所謂開拓國策、且下在二十年計劃下、開始實施中、對其他之兩大國策、以俟完全達成後、再開始大東亞戰爭、自昨年十二月八日、日本帝國、即渙發宣戰之詔書、同時滿洲國、亦於此時、作同樣渙發詔書、滿洲國亦行宣戰、精神上與日本國、以同樣臨戰之氣概、担任保護北邊地帶、同時於兵站基地、爲以物資的完遂聖戰、軍官民一體勇猛邁進、綜觀以上、爲使東亞解放、而開始與亞一大決戰、故至現在、中日滿三國、應益鞏固團結、打開此次難局、向達成東亞共榮圈邁進云。

爲免商家填表錯誤
統稅局印發說明
予各商以莫大便利

青島統稅局、以開始徵收所得稅以來、一般商家多不諳填寫報告表辦法、以致錯誤層出、對於審核時、頗費周折、該局印就填寫第一類營利事業所得額甲種報告表說明、詳細說明填寫辦法、以便按照填寫、茲誌錄於次:

(一)自民國年月日至民國年月日一欄、應填寫營利事業所得自何年何月何日起至何年何月何日止、(例如自民國卅年一月一日起至卅年十二月卅一日止)

(二)營業種類一欄、應填寫所營事業之種類、(例如綢緞或土產業等)

(三)公司行號名稱一欄、應填寫商號名稱、但須與印鑑商號戳記上之名稱完全相符。

(四)營業所在地及地址一欄、應填寫商號所在地之路名門牌號數及電話號碼。

(五)合計資本實額一欄、應填寫實在繳足資本金加三分之一公積金、若無公積金者、則僅填實際投入資本金眞額。

(六)營業收入總額一欄、應填寫本屆營業期間收入之總額。

(七)營業上實際支出總額一欄、應填寫本屆營業期間所用於營業上實際支出之費用總額、但非本屆營業期間之費用支出、或非營業上必需之其他支出、依章均不得併入計算。

(八)本屆純益一欄、應填寫營業收入總額減去營業上實際支出總額之餘額、

(九)法定公積一欄、係填寫公司組織依照公司法第一百七十條所規定每年應提之法定公積、若非公司組織則此欄可以不填。

(十)淨計課稅純益一欄、應填寫本屆純益減去法定公積之餘數若無法定公積、即填本屆純益之數。

(十一)應納稅額一欄應填寫依照應課稅率計算應納之稅額

(十二)應除已納之所得稅一欄、應填寫已由銀行號扣繳存息所得稅、及公司股份所得稅數額、例如該商號有款存於銀行號、於支取利息時、則此項稅額、得在應納稅額內扣除、若無則不必填寫。

(十三)另附財產目錄、資產負債表、損益計算書、或其他足以證明其所得額之帳簿文據一欄、各較小商號對於上項表件如感難以填造時、准以四柱結帳紅單及貨詳單代替之、用紙以中國毛邊紙爲宜、篇幅大小應與第一類營利事業所得額報告表(藍色)相同、一頁不敷填寫時、可加頁繼續填寫、每頁均應分別加蓋商號及經理圖章。

(十四)公司行號蓋章一欄、應加蓋公司行號字號正式圖章。

(十五)業務負責人簽名蓋章一欄、應由經理或副經理簽名蓋章。

(十六)報告日期一欄、填寫本報告申報之年月日。

喜悅三重奏
……滿洲建國十週年紀念……
李澄

張義:像這樣萬人恨的東西、只要有人出頭、大家都能隨和、大伙一塊攻擊他們、他們還能逞強麼!你說的很好、咱們就照着你的話辦!

(外面傳進人們腳步和吵聲、王大和羅泰和趙德走進來、三個人都很興奮)

王滿:爸爸回來啦!羅大叔也來啦!

王大和:張大哥來了啊!

羅泰:張大哥、張大哥、今天我們可眞高興!

張義:什麼事、讓你們這麼高興啊!——對啦!我知道啦!今天是王滿的生日、老王要請你們吃飯、是不是?

趙德:對啦!今天是王滿的生日、我們爲了這個、要痛快的喝兩杯!不過、這個以外、還有更讓人高興的事呢!

張義:這個——這個我可猜不着啦!倒底是怎麼一回事啊!你們要悶死我怎的、快點告訴我吧!

羅泰:張大哥!這個事要從告訴給你、當保你也要樂的閉不上嘴呢!

趙德:今天、我們所以要高興的原因、是因爲我們破了一件大伙人心的事!

王滿:趙大叔、你老快說吧、一會兒要把我張大爺急壞啦。

王大和:哈哈張大哥、別着急、讓我詳細的告訴你、今天我們打了一仗、完了又趕了一回警察署。

張義:老王、你平常總也不樂意和人家打仗、今天怎的啦、怎麼又上了警察署啦。

王大和:你聽我說、這十幾年來、也不但是我自己、就是咱們全村子也都是受盡了這兩個東西的氣、他們就仗着有錢、胡作非爲。

張義:你和那兩東西幹起來了嗎、他們的、這兩東西、前幾天我已經和他們幹一仗啦、今天你跟他幹的好、方才、還和王滿說來的、將來有機會、我一定要想個法把這兩個傢伙除掉。

趙德:這回、也是他們惡貫滿盈啦、不用咱們費事、他們自己就得啦。

張義:怎麼一回事呢!這可是眞的嗎?

羅泰:怎麼不是眞的呢、你聽王大哥說哼!

王大和:我不說、你們也知道、十年前、都是這兩東西、離間了我們夫婦、破壞了我們的家庭、他們所以要這樣做的原因、是因爲孩子他媽、有許多荒地、本來我們家和她的娘家、從前就是親戚、自從我們結婚以後、她總是嫌我家貧窮、不能安分的過日子、在這個時候、這兩個東西、看見這是一個難得的機會、於是就伸出了魔手、設法使我們夫婦分手、唉、可憐的還是我這個孩子、沒有滿月就失去了母親、我每天除了忙着種地、還得照顧這個孩子、一方面還得忙着照顧、也算是老天爺有眼睛、好歹的算把這個孩子養大啦。

趙德:這可是眞的、說起來也太困難了、你一個人把一個沒滿月的小孩扶養到這麼大、沒病沒死的、還長的這麼結實、還不能不說是神仙的保護呀、這兩個東西、也眞算是夠毒啦。

王大和:唉、十年、十年之間、我不知道爲了這個吃了多少苦、在這個孩子小的時候、因爲沒奶我東奔西跑去求人來喂孩子、我一看見這個孩子餓的哭起來的時候、就要心酸、於是我就要恨這兩個東西、我決心把這個孩子扶養成人、將來讓人們看看、唉、總算熬到他長大啦、今天是他十歲的生日、好在他雖然從小就沒有媽來照顧、到現在他身心的發育倒很健全、這也是一件值得讓人欣喜的事啊。

張義:方才、我也說過啦、這個小孩子、可眞不錯、在學校裡還考了一個第一、將來、老王、你放心、管保有出息。

羅泰:這也不是咱們自己說、就是全村子裡的人都喜歡他、都說這個孩子有人緣乎。

趙德:你把孩子教養到這個樣子、也眞得讓人佩服。

王大和:這個孩子本來從小就缺奶、沒想到他身體的發育倒很這樣好、冷眼一看、好像十五六似的、在學校裡念書、倒也知道用功。

羅泰:俗語說「貧家出貴子」、這話一點也不錯、凡是有錢的人家、越不能出來好子弟、越是家境困難、孩子才自己知道要強、將來也一定能夠出息、像王滿這個孩子、生來就比別的孩子聰明所以自己無論是在學校或是在家裡、總是好好的辦活、小時候、就能夠這樣、那將來還能有錯嗎。

王大和:將來就得看他自己啦、

王滿:爸爸、將來我長大啦、一定把這兩個壞人、從我們這個村子裡、趕出去、好報這次的仇。

張義:你們聽、這個孩子、這麼小的年歲、就有這麼大的志氣、眞是一個好孩子。

羅泰:有其父、必有其子、王大哥是這樣能幹、這個孩子將來一定能做點事業。(完)

躍進滿洲十年間(二)

大學 一(建國前) 十六(最近)

國民學校 九十(建國前) 二萬一千五百(最近)

教育局整飭教育
強化督視機構
擴充督學室人事決定

本市教育局爲整頓教育、特強化督視機構、擴充督學室、其人選決定如下、

一、市立中學校指導官內山晃純、調任教育局督學室主任、

一、教育局教育指導官溝口千守、調任督學室督學、

一、教育局教育指導官森川熊藏、調任督學室督學、

一、市立師範學校教務主任于雲若、調任督學室督學、

一、教育局學務科科員李際山、調任督學室督學、

一、市立台東鎮小學校校長于任、調任督學室督學、

一、教育局社會教育科科員婁丕元、調任市立師範學校學務主任、

一、教育局學務科辦事員張培遠、調任台東鎮小學校校長、

一、市立李村小學校校長鄭聯錫、調任勞山辦事處民政科教育股股長。

鞏固夏防深入民間
完成各項工作
即區警隊克奏膚功

即墨警備區隊本部、值茲夏防期間、爲求全區內之治安鞏固、民衆安居樂業、並闡明大東亞戰爭皇軍勝利狀況、將深入民間、努力下層工作、關於保甲結成、民衆工作、一般自衛團訓練、戶口調查、發給居住證明書、討伐、補修警備道路等、在在奏膚功、茲將夏防工作八月下半月份之工作狀況、彙誌於次:

一、保甲工作

即墨三區王村、結成聯保一圖、九保、九十甲、計九四一戶、自衛團員二十名、即墨七區南沙樹、結成聯保一圖、十保、五十甲、二一五戶、自衛團員四十名、即墨一區長直、結成聯保一圖、二保、二十甲、計二〇一戶、自衛團員二十名、即墨二區穀山衛、結成聯保一圖、二保、十二甲、計二二〇戶、自衛團員二十名。

二、民衆工作

(一)八月十八日在棧橋島召集村民、實施宣傳工作、講述大東亞戰爭皇軍勝利狀況、英美貨失敗退前形、民衆彰之均實現於色、友邦皇軍神勇、將英美人驅除東亞之外、均表示感激、今後願於友邦合作、共同建設東亞新秩序、民衆均明瞭英美人之陰謀、願爲後盾、此次大會、收良好效果。

一、場所:第三區棧橋島村外

二、出席人員:民衆側三三〇名、警備隊四〇名、

三、時間:自午後一時至午後四時二十分、

(二)八月十七日在即墨七區東七級村、召集該村民衆、齊集大街、開催夏防治安民衆大會、以共產匪之害民爲題、詳細講解其陰謀手段、並指示鄉村自衛的方針、警備隊討伐之意義、一般民衆頗爲明瞭共匪之陰謀、均欣然悅色、願與軍警合作、一致團結、實施滅共、收效頗大、

一、場所:即墨七區東七級村

二、出席人員:民衆側三五〇名、警備隊三二名、

三、時間:自午前十一時三十分、至午後二時三十分、

(三)八月二十日中隊長伊織指導員、帶提身隊七名、偵情報之蒐集、分路之巡視、召集民衆、開催夏防民衆大會、對於公路保護的方法、並自衛團組織的方針、所種高粱者、速行將匪藥刈除、一般民衆、對此講解、均慨然響應、確能遵辦云、

一、場所:即墨九區鳳前鋪村中間、

二、出席人員:民衆側一六〇名、警備隊側九名、

三、時間:自午前十時至午後一時、

(四)八月十九日在長直村前召集村落民衆四百餘名、就宣述中英之阿片戰爭、大東亞之狀況之便、即對各村之保甲長、講述更激底負起責任、督導各村、組織健全保甲、闡明其實踐性質、及保甲完成後對民衆之便益、一般民衆、均感領悟云、

一、場所:即墨一區長直村、

二、出席人員:民衆側四百名、警備隊側二〇名、

三、時間:自午後四時至午後六時三十分、

(五)八月十九日赴揚圖村公所、召集各鄉村長及民衆、施以宣撫、夏防實施工作趣旨、使一般民衆徹底諒解大東亞戰爭狀況、說明夏防工作之義意並鏟除附近公路兩傍樹木叢雜等障礙物品、使匪徒無藏身之處、方能保全警備道路、警備電話之鞏固、使匪徒不得損壞、無從破壞、則交通便利、村民安居矣、特此懇切談述修理保護、以收良好效果。

一、場所:即墨二區揚圖村公所前。

二、出席人員:民衆側一二〇名、警備隊側一五名

三、時間:午前十時至午後四時。

(六)八月二十二日在即墨三區單家荷、召集民衆、宣述共匪行爲之猖獗、並乘高粱繁茂之期、實行擾害治安工作、並掠奪民間財物、嗣後官民須一體協力、防範共匪、各村連絡情報、使匪無隙可乘、民衆均能瞭解、願協力防共。

一、場所:即墨三區單家荷。

二、出席人員:民衆側二〇〇名、警備隊側三五名。

三、時間:自午前十一時三十分至午後二時三十分。

(七)八月二十日在即墨七區潮海村、召集民衆約一百餘名、實施宣撫工作、即以共匪之利害爲話題、民衆均欣然遵循、並講述共匪之惡害、以及講解大東亞戰爭皇軍節節勝利、並東亞解放之意義、及夏防剿共匪、民衆均異口同聲、願與軍警合作、早日肅清匪共、以期學安居樂業之幸福矣。

一、場所:即墨七區潮海村十字街口。

二、出席人員:民衆側一〇〇名、警備隊側三五名。

三、時間:自午前十時至午後二時。

(八)八月二十一日在鐵山、召集九十區鐵山村長、開催夏防治安大會、對八路匪防禦的事項、公路及電線保護的方法、並由各村落附近、隨時補修、對曷粮策等講解、各鄉縣村長、均欣然悅色、允予遵辦云

一、場所:即墨九區鐵山村新民會舊址院內。

二、出席人員:民衆側一三〇名、警備隊側一〇名。

三、時間:自午前十一時至午後一時。

(九)於八月二十七日赴北泊子、爲保護地方治安起見、時值夏防、青紗成帳、恐匪徒乘機企圖擾害民衆、當此夏防實施期間、特召集各鄉村長及民衆、講述夏防工作之義意、希官民一體協力、共同防共、促進鞏固團結、以防匪患、管境內戶口調查、清鄉肅正、使一般民衆明瞭大東亞戰爭狀態、說明夏防工作目的、特此協議懇談、共同邁進、以期良好效果。

一、場所:即墨二區北泊子村公所前。

二、出席人員:民衆側一一〇名、警備隊側三〇名。

三、時間:自午前十時至午後五時。(未完)

躍進滿洲十年間(一)

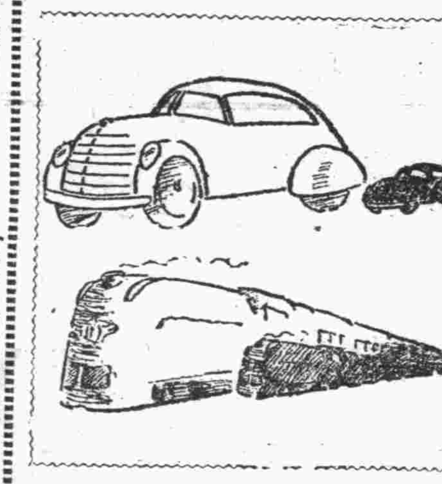

鐵道 四千粁(建國前) 一萬二百粁(最近)

自動車道路 三千粁(建國前) 六萬粁(最近)

鐵道貨物輸送量 一千六百萬噸(建國前) 五千八百萬噸(最近)

黃兆熊父女 播送粵樂
希市民屆時收聽

上海閩名音樂家黃兆熊及其愛女黃君波對於中西各種音樂頗有研究、尤其善長廣東音樂前在上海、天津各電台曾屢次播送名曲、頗爲一般聽戶所歡迎、昨由滬抵青、寓[illegible]十二號三樓、今應電台之邀、特定於是日晚六時二〇分至八時四〇分間、假電台播送其拿手名曲、希望聽戶屆時聽取、茲覓得曲目如下:

一、三潭印月、二、鮮花、三、孔雀開屏、四、滿園春色、五、夜深沉。並聞黃氏父女擬在青招收生徒教授粵樂及歌曲。

秋季運動會 下月初舉行
十六日開籌備會

本市教育局爲促進市民體位向上、提倡體育起見、特定於下月初舉行秋季運動大會、頃爲討論一切籌備事項、定於本月十六日下午三時、在市公署會議室、召集全市各中學校體育教員、開秋季運動大會籌備會云。

張中寰等携槍彈
強盜未遂被捕
高等法院分別判徒刑

張中寰、石文雖強盜案、上訴於青島高等法院後、現已判決、原文錄左:

右上訴人等、因強盜案件不服青島地方法院中華民國三十一年六月十三日第一審判決、提起上訴、本院判決如左:

△主文 原判決撤銷、張中寰共同攜帶兇器強盜未遂處有期徒刑五年、石文雖共同攜帶兇器強盜未遂處有期徒刑三年、勃郎寧手槍一支子彈五粒沒收、

△事實 張中寰石文雖於本年五月九日下午四時許、乘由南屋石村回鄉之便、攜帶勃郎寧手槍一支、子彈五粒、遂赴石村僞稱保衛團團員以所持之手槍相脅迫、強令石溝村村長逢景雲村副劉平士交付國幣二百元、錢款尚未到手、劉平士即密報文局警長、將張中寰等捕獲、解由本市警察局、轉送青島地方法院檢察官偵查起訴

△理由 本件上訴人張中寰、對於攜帶勃郎寧手槍、僞稱團員與石文雖共向石溝村村長逢景雲村副劉平士、以強脅方法索取國幣二百元、尚未到手、即被捕獲之事實、既據於被案之初、供認不諱、並經逢景雲劉平士於第一審時、到案指證歷歷、自屬罪證確鑿、雖上訴人石文雖始終否認、有共同強盜情事、惟據張中寰於滄口警察分局時供稱、「他(指石文雖而言)說、俺都在這裡指揮我用、我們要二百元」等語、已將石文雖共同犯罪情形、詳爲說明、本院傳訊劉平士亦謂張中寰石文雖二人均說是鋤奸團無誤、且石文雖始謂「我權負在莊外沒進去、他進去要錢我不知道」、(見民國三十一年七月廿四日本院訊問筆錄)、繼又謂「那是我在街上等了半個鐘頭、他們叫我去吃的、張中寰就是他朋友家」等語、(見本年八月十九日本院審判筆錄)前後供詞、尤不相符、參觀互證、石文雖之應構成犯罪實屬毫無疑義、至上訴人張中寰所稱、係向劉平士等借錢二十元、並非強迫索款等情、訊據劉平士遞稱、與上訴人等素不相識、顯見張中寰所稱借款之辯解、爲不足置信、原審認定上訴人等犯罪、固非無見、惟既論以共同攜帶兇器強盜未遂、則所謂持有軍用槍砲子彈、當然吸收於該罪之中、不能再行論罪、原審引用刑法第三百三十條第二項、第三百二十一條第一項第三款、第一百八十七條第五十五條、謂爲兩行爲有牽連關係、從一重處斷、其法律上見解已屬違誤、復查案內之勃郎寧手槍一枝子彈五粒、乃違禁物品、原判未予沒收、亦有未當、上訴意旨空言狡辯、雖無足採、原判既有違誤、仍應認上訴爲有理由、予以撤銷、張中寰事出首謀應處以有期徒刑五年、石文雖年幼無知、因受張中寰之邀約、致觸法網、情節較輕、應按未遂輕減二分之一、處以有期徒刑三年、槍彈均係違禁物應予沒收。

依上論結、應依刑事訴訟法第三百六十一條第一項前段、第三百五十六條第一百九十一條前段、刑法第三百三十條第一項第三款、第三百二十一條第一項第三款第二十八條第二十六條前段、第六十六條前段第五十七條第三十八條第一項第一款第二項判如主文。

膠區辦事處 嚴防害蟲
用電話通知各區

本市膠州區行政辦事處以當此初秋之際、正出禾發育之期、亟應防止害蟲、以期振興農業而給民食、改善民生、前以河南開封一帶、發生蝗災、本市業用電話通知嚴防、各區長亦應特別注意、如有發現之處、即指導火速撲滅、免致成災云

薛家島紅石崖兩處
劃歸膠區管轄
警局派員辦移交手續

本市當局、爲處理公務便利起見、曾明令公佈將海西分局所管之薛家島紅石崖兩處、撥歸膠州區辦事處管轄、市警察局特於日昨(十四日)特派警務科古家科長、及教養企劃股長、計理股長等、前往紅石崖辦理移交手續云。

時人行蹤

△華北交通太田理事、及濟南鐵路局大田副局長、於十四日午前八時半、搭乘列車來青、下榻東海飯店、略事休息後、假青島事務所與神代所長等會見、連絡各項要務、至午後視察鐵路關係諸施設、同時太田理事定於十五日返京、惟大田副局長預定在青逗留至十七日前後、繼續調查各項事務、

△駐坊子日本領事館佐佐木副領事預定二十二日歸還本國與外務省討論種種事項云。

中外興信所
榮獲名譽牌匾

本市經濟路中外興信所青島本部自成立以來、業務極形發達、而對於調解社會人事糾紛、秉持公正、頗獲一般好評、聞昨日上午十時有東鎮南仲家窪甲村民衆代表、向該所恭送牌匾、題寫「造福人群」、以表謝意、一時該所門前樂隊擁擠、觀衆擁擠、極形熱鬧、可見該所爲社會民衆謀福利洵非虛傳也。

汶上里房租糾紛
已和平了結

本市汶上路汶上里全院住戶、前因房東增加房租、特共推劉冬波等十名代表呈請社會局准予制止、以恤民困、嗣經社會局派員調解、房東方面自行讓步、減低原加成數、進行和解、規定在二年內房東不得隨意增加房租、期滿後加租、亦須呈請官廳核准後、方能實行、由雙方簽訂契約、和平解決云

潮箔市況

本市日來潮箔市況、缺乏活潑之象、而昨市復以來源不塞、衆申市疲憊、致人情傾低再縈、爭相推售、市即翻然而降、益顯不振之狀矣、茲以目前情形觀之、一時似不望升騰也、特將各箔價目分列於后

華興新一號大箔九十八元、公興新一號大箔九十八元、忠興新一號大箔一百元、宗興新一號大箔九十八元、忠興二號大箔八十八元、宗興二號大箔八十六元。

雜貨點心業公會
先後成立

本市雜貨業同業公會、經積極籌劃後、業已就緒、已定於今日(十五日)下午一時、假市商會職室、開成立會、並選舉會長云。又訊 本市點心業公會、亦籌備竣事、定於明日(十六日)下午一時、假市商會禮堂召開成立會選舉會長云。

中日蒙經濟懇談會
本市代表決定

東亞經濟懇談會華北本部、定於本月二十八、二十九、三十日、在北京召開中日蒙經濟懇談會、青島地方委員會現已決定屆時派副委員長安藤榮次郎、常務委員武藤武二、常務委員喬金智三氏代表前往參加云。

中秋最上礼品
白蘭香酒
物美價廉 風行全國
每購二瓶贈電影票一張

夜市攤商
將徹底整理

本市警察局爲取締夜市不法攤商起見、曾由各該管分局規定取締辦法、派警取締、對於有礙交通之攤販、隨時加以糾正、不料近日以來、灕縣路四方路一帶之攤販、異常雜亂、雖有夜市公會之外勤人員担任整理、而收效極微、各該管分局、擬將加以徹底之整理、以重交通云。

中秋節近月餅上市
銷路較往年大減

邇來因仲秋節近、本市點心業一年一度之中秋月餅、業已先後上市、惟因原料感覺缺乏及上漲之故、所有各種月餅亦漲三分之一強、但較之往年、則取利極微、更因市民經濟力弱、銷路亦較往年大減、故所有點心業所出之月餅亦較往年減半、其在馬路設攤售賣者、每斤約一元六角至二元、爲一般下級社會人所樂用、惟因原料略缺、已較往年出品減少半數茲誌各點月餅價格如下

翻毛月餅每斤一元六角
八寶月餅每斤一元六角
五仁月餅每斤一元六角
上酥皮餅每斤一元一角
中酥皮餅每斤一元
上提漿餅每斤一元一角
中提漿餅每斤一元
奶皮月餅每斤一元四角
酒皮月餅每斤一元四角
水晶月餅每斤一元四角
麵油月餅每斤一元四角
自來紅每斤一元四角
自來白每斤一元四角
火腿月餅每斤三元六角
雞肉月餅每斤三元一角
鮮肉月餅每斤三元二角
葱油月餅每斤一元八角
蘿蔔月餅每斤一元八角

期貨買方證據金
改繳現款
取引所佈告週知

本市取引所、爲適應物價對策、制止生油上漲起見、自十六日起、對於期貨交易、買方證據金、暫時一律改爲以現款繳入、已於十四佈告週知、茲錄佈告於下:

茲將物產期貨交易、買方證據金暫時一律改爲以現款繳入之、對從來以代用證券銀行存單繳入者、統限於九月十六日午前中、以現款更換之、切切此佈、青島取引所。

現貨取引所
雜貨交易

本市日昨現貨取引所各種雜貨交易市況、除麵粉面皂微見提升外、其他均未見有何變化、氣象依舊平庸、蓋邇來特以銷路不佳、一般人情亦無從轉變也、茲將各貨行市分別誌下、(老船)飛輪生粉一百二十五元、雜牌生粉一百十元、廣大料一百九十元、膠皮胎一百九十元、(市檔)蘸包白蠟五十九元、明星古月一百七十七元、扇面皂六十一元五角、蛾眉鹼料八十三元、九十斤三角鹼料七十五元、又五十元、六十斤三角鹼料四十五元、信石精一百二十元、石膏廿二元、一三赤木一百十五元、十枝檀香木四百元、仰姿黃一百九十元、全白三藤子二百元、天鑫眞鉛粉四百二十元、小件蔴綫五元二角。

蔴袋行市

本市日昨蔴袋行市、查香港二五新袋安價九元四角、較前週末略回五分成交不多、天津二五新袋無甚成交、行市則爲八元七角譜、茲以交易情況觀之、目前不易有何上下、頗含一片平和之象也。

內外行情 九月十四

○生油期貨前場

九月開	九二一、八〇
最高	九三、二〇
最低	九二一、八〇
收盤	九二一、九〇
成	九四車
一月開	一二二、七〇
最高	一二四、一〇
最低	一二二、五〇
收盤	一二三、七〇
成	八四六車

○生米期貨前場

十二月開	六二一、六〇
最高	六二一、九〇
最低	六二一、六〇
收盤	六二一、六〇
成	二八〇車

○生油期貨後場

九月開	九二一、八〇
最高	九三、〇〇
最低	九二一、八〇
收盤	九三、〇〇
一月開	一二三、二〇
最高	一二四、六〇
最低	一二二、七〇
收盤	一二三、八〇

○土產現貨

現生油	一二五、〇〇
成	一二〇簍
淨生油	一二八、〇〇
成	四〇桶
棧單油	一二八、〇〇
成	二車
淨豆油	一〇九、〇〇
成	二〇簍

鐵騎銀瓶傳

王度廬著・錢涛畫

第六回　春入仙姿森林逸淚 夢雪瓶意原求良婿

賜顧的雞犬知遊唱唱地啼着、比哭的聲音還悲慘。天光漸亮、東方的朝霞、一片紫、一片紫霞托着一片青、十分的美麗。繡香還未回到屋內、就聽前院有人在院中「阿」大聲的打呵欠、這是她的丈夫蕭千總、他們結婚已經二十年了、早先她丈夫在撫大臣的手下作小差使、辦事還精明幹練。如今他快五十歲了、升了個千總、官品雖然不太、可是權勢不小、所以就染上了賭博、好酒、喜歡喝早茶、懶惰、種種的壞習慣、雖然他們已生了兒子、（這次沒有跟來）但繡香看見了她丈夫這種樣子、心裡總是難免不痛快的。這時、多半是蕭千總起來又要去上茶館、只要一去就許在那兒賭上錢、到天黑才能回來。當下繡香就追了出去、手扶着垂花門說：「你先別走！」蕭千總回過頭來、笑了一笑、問說：「什麼事？你們鬧了一夜、叫我也沒大睡好覺、

想必加强烈、她路過烏爾土撒的時候又 對目 已提說了這件事、但囑咐千萬莫告訴春雪瓶、就是將來他們成了婚之後、也不要告訴他們說。不過玉嬌龍可又說：我進了玉門關、病勢要是更重了呢？那可就不能說、就先給雪瓶訂婚、留下個表記、將來或叫男的來娶、或叫女的去嫁、因爲無論如何、也要在我死之前給雪瓶選出來一個如意的夫婿、並且即使會着那緣生子、那孩子或因當年過於癡重已成殘廢、或因自幼隨盜在一塊、已入下流、那不但不能叫雪瓶嫁他、我眞能夠忍心不認！……這是玉嬌龍與病分別時所說的話、她幾乎給忘了、如今被她丈夫給提醒、一顆疑問的心忽然又開朗了、於是就趕緊說：「你說的對、我也是這麼想着、可暫時別跟雪瓶提、雪瓶那個孩子的脾氣、叫人捉摸不定、誰知道

現在讓我上茶館散散心去吧、我容易盼着一年請這麼一回假、來這兒看看親戚朋友、舒服舒服、沒想到遇上這事兒、昨天半夜裡、街上還跑馬、聽那些時候兒亂吵嚷、眞像反了似的、也就是這位藤官、要是我作官、可不行！我看着都不順心、我得散散心去！」他開了門、往外就走、繡香卻趕出來、拉住了他、低聲說：「咱們不能淨散心啊？你管這件事！」蕭千總張着手表示作難說：「你能、管！叫我可怎麼管？春大王爺跟春小王爺、王爺的事可叫我這千總官兒怎麼管？外邊、有人敢提雪瓶春字都怕掉腦袋、十九啦、咱們年年來這兒住一兩個月、名兒是看親戚、其實是看主子、看王爺、我連多一聲氣兒也不敢哼。其實、連根帶底兒不是都裝在咱們兩人的肚子裡了嗎？昨兒的那件事、我就看着有點兒怪、那個韓某人、決不是無來由。」繡香趕緊搶着問說：「據你看、那個人是幹什麼來的？」蕭千總說：「我得呀？那人也是一條綠林好漢、多半是大王爺給小王爺招來的女婿。那羅小虎、實剛、包袱、都是嫁妝；兇器就是新禮！」繡香一聽、她丈夫說的這話倒是很有點道理、想：從十幾年前玉嬌龍就私下對自己訴說過：將來雪瓶絕配之事、玉嬌龍是想着把她的那緣生兒子尋回來給這個女兒作丈夫的。尤其臨入仙給她寫了一個信、囑示出她的兒子是在南方、她的信知意

她願意作媳婦不願意呢？今天、你、你再去托托遠利店的何掌櫃、帽鋪的李鴻發、你們分頭把那緣娃兒的找來、既然有這事兒、她娘的一定心不死他也不能走遠了！」蕭千總把脖子一縮、說：「心不死？昨兒小王爺那個殺法？無論是誰、他就不死心、也得嚇破了膽、不趕緊逃命？還敢在附近還過兒？別說那小子、就是我、我出兵打過仗、膽子比他怎麼樣？

象局常識

徐詞海　胡龍孫　合輯

◎古譜正誤

七星聚會（一降一闖和）

（紅方）

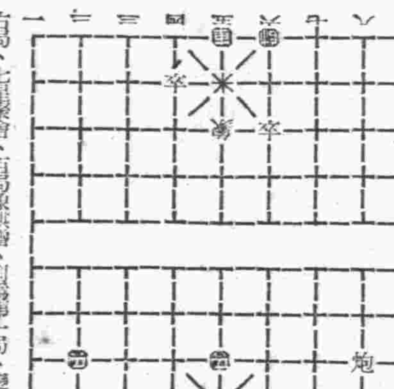

（黑方）

有局、七星聚會、百局象棋譜、列爲第一局、殘局之多、爲古今殘局棋式之冠、會見坊本、註一百四十四變、俱正和、既官和、象棋者奇妙之局、雖名手不敢自言能窮其變也、民國五年、上海有再參國人爲淵瑞、商將此局各變、[illegible]文以行本出版、歡送見者、無不驚訝[illegible]、[illegible]一百餘變、皆有[illegible]、[illegible]、故多變化、[illegible]、[illegible]無變有機會、[illegible]、高微同好、以請所未載之正着圖示者、宜[illegible]、限期一月、閱讀定位。

日語講座

カ　微恩　啊那個　唯　偶波　噓　媽　西　他　卡

リ　李サン、貴方ハ覺ヘマシタカ（李先生、您記住了嗎？）

ミン　米恩　那　偶波　噓　媽　西　他

皆ナ覺ヘマシタ。（是完全記住了。）

今日節目

▲八、〇〇新民體操▲八、二〇初等日語講座（第三七）四宮春行▲八、四〇時局解說▲九、〇〇新聞▲九、二〇商情行市▲九、三〇行政工作報告（以上北京）▲一〇、三〇一〇[illegible]由滿洲轉播－官況（滿洲）滿洲建國十週年實況▲二、〇〇報時（東京）家庭常識（北京）飲料與健康▲一一、一〇唱片（青島）愛秋香、深閨吟▲一二、一五（一）西河大鼓、李秦霞魚、張艷芬（二）單弦、曾振庭▲一三、一五醫學解說、陳靈章、解聽辦理居住證移動書面行辦法（十四）（以上北京）▲一三、二五唱片（青島）柳州山歌、月光曲▲一三、三〇時書、水滸傳▲二〇三回）蔣評芳▲四、三〇新聞▲一四、四五（一）相聲、戲劇、緒方（二）唐山調、黛玉悲花、魏寶蓮（三）京音大鼓、興隆會（隨祝新作白鳳鳴）▲一八、〇〇新聞▲一八、一五兒童時間、師範大學附屬第一小學生演播、兒歌新聞▲一八、四〇中等日語講座（第三七講）谷田信夫▲一九、一〇播音劇、中國劇團、豐收（魔術新作）▲一九、三〇－由滿洲轉播－慶祝滿洲建國十週年日滿華交歡放送▲二〇、〇〇新聞（以上北京）▲二〇、二〇廣東音樂（青島）▲二胡、黃兆熊、缺默琴、黃著波、二三潭印月、二、滿園春色、五、夜深沉▲二〇、四〇提琴獨奏（北京）獨奏小夜曲（德爾德拉作曲）伴奏、繡雲凝、二、浪者之歌（把拉沙特作曲）三、流二一、〇〇－由滿洲轉播－慶祝滿洲建國十週年、京劇（滿洲）八百八年、馬連良（周文王）▲二一、〇〇報時（東京）新聞（北京）地方新聞、預報節目（青島）▲二二、三〇京劇（北京）

曰海州組合出帆

海州行　迎春　元泰　承春　得春　厲水口行　瑞祥　石臼所行　永祥　昭祥　華新　恆新　新順　吉祥　義石島行　通讓順　太平　海州　株式會社中村組　隱岐輪船洋行　協信海運株式會社　海州汽船同業組合　電話 2四五九號　2三三七三號

遺失居住證聲明欄

第三〇七八七四號居住證遺失　西吳家村三〇一號鄭方玉

第三五六九六七號居住證遺失　東鎮宿舍一七號尤振基

第〇一六五四九號居住證遺失　雲南路一九號五六戶時陳氏

第四四〇五六五號居住證遺失　張村區石老人曲良一

第四六〇九三八號居住證遺失　李村區崔家村崔立忠

第一五五九七八號居住證遺失　鐵山路一五號一四戶孫荊山

第四六三六七三號居住證遺失　河西區中韓哥莊王文忠

第四三二九二一號居住證遺失　張村區寶家下莊張志常

第〇九三九五四號居住證遺失　曲阜路十號陳占九

第二七一四二八號居住證遺失　雲門一路一九號劉相林

第一四六八九三號居住證遺失　奉天路一六〇號郗寶慶

第一八七六九二號居住證遺失　莘縣路一三四號蘇宗魯

第二六八七六四號居住證遺失　歸化路五號萬玉和

第三六五一七五號居住證遺失　夏莊區樓徑村一二三號王恪誠

第二五六六七〇號居住證遺失　磨禾路七號甲金啓岱

第三一六八〇〇號居住證遺失　興華街三八號鄭方鑾

第二三三八一〇號居住證遺失　海泊路四六號邵紹傑

第二九三四〇二號居住證遺失　東太平村一八八號賀芳榮

第五四二七五二號居住證遺失　長興路四四號徐俊善

第二七四六七〇號居住證遺失　濮陽路四五一號薛清和

第一〇五六一四號居住證遺失　雲南路一〇五號任冠臣

第一八五九〇二號居住證遺失　膠東路四十號劉壽祥

第〇五六五三〇號居住證遺失　四方路李恩平

第〇〇二五五三號居住證遺失　濟南路一二三號解金三

第一三三八三五號居住證遺失　海泊路五十號李惠之

第一八六二四三號居住證遺失　莘縣路四號陳公儉

第七九六五八號居住證遺失　滕縣路鳳凰武閣裡三號李忠升

第一八一六三三號居住證遺失　青海路三三號劉金綿

第二八六八〇二號居住證遺失　青海路一五六號丙三戶孫兆巖

第四五七六五二號居住證遺失　我樂村六四號陳貴志

第一七五四三七號居住證遺失　惠民南路三二號丙十戶馬子學

第五三五〇七二號居住證遺失　順興路一〇二號丙十戶于鳳江

第三〇六四四二號居住證遺失　西吳家村三一四號宋鳳庚

第一一六八四八號居住證遺失　金鄉路五一號李和春

第〇四六一三六號居住證遺失　平原路五三號姚鴻昌

第一五三一八三號居住證遺失　德平路五號潘鳳義

第〇二五八三六號居住證遺失　雲南路一五八號瑞祥和韓錫三

第二二四二六七號居住證遺失　冠縣路一三七號江滋亭

花柳專科

新久淋病各期梅毒魚口橫痃軟硬性下疳均能在最短期間負責澈底根本治愈　時間上午八時至下午十時星期日照常　雲南路八十七號　張萬年大夫　電話（二）二七四四號

青島禁烟分局公佈吸食鴉片人登記須知

一、登記之限期　禁烟總局規定市民登記吸食鴉片人至本年九月底止過期不再補登

二、許可之條件　（一）五十歲以上曾有鴉片癮者准予照吸食（二）三十歲以上四十歲以下者特別許可吸食（三）三十歲以下者絕對不准吸食

三、登記之程序　凡欲繼續吸烟者須先赴青島禁烟局辦理登記手續繳費領照並指定購買官膏店代領官膏吸食

四、繳費之數目　上者二元只繳一次（二）登記費三十歲以上者四元五十歲以收費十二元每過一年遞三兩加收一倍由第二年起每年加收十二元

五、處罰之規則　過期後無照私吸者照章處徒刑或科罰金一年以下有期徒刑或併科千元以下之罰金仍勒令登記領照

青島禁烟分局緊急通告

爲通告事查吸食鴉片人登記限期截至本年九月底即行截止不再展期凡未登記之烟民及從前有無照私吸一經查獲即依法嚴懲決不寬貸凡有鴉片烟癮者務各從速來局繳費照勿自延誤致被處罰爲要特此通告

遺失匯票聲明作廢公告

逕啓者敝處持有之中華民國三十一年九月一日中國聯合準備銀行徐州行開出登字第〇五三六九二號交昌知收款中國聯合準備銀行青島分行付款匯票一紙計國幣八千五百元正今已遺失除向該行照章掛失止付外特此登報聲明該票無論落於何人之手概行作廢　宏昌號啓

遺失匯票聲明作廢

逕啓者敝處民國三十一年七月八日在中國聯合準備銀行青島行開得登字第一三三四九一號美華齋抬頭龍口分行付款匯票一紙計國幣三百五十元整今因遺失除已向該行照章掛失止付外特此登報聲明該票無論落於何人之手概行作廢

遺失聲明

鄙人執有前交通銀行所發行之已遺失無論何時發現概作無效特此聲明作廢　義聚源紙業商行啓

緊要聲明

茲有發主曹繼昌將自己坊約七日內可向業主清理逾期賈主收買已產權不受任何糾紛　賣主坊子四馬路新陳三四號　買主坊子公安街趙公順五一號許成之

招募僕役

凡十四歲至二十歲之男子市內有保證人者面會時間每日一時至六時可至李村路青島映畫劇場內總務部接洽　青島映畫劇場內人事係啓

緊要聲明

啓者敝股友姜緒昌前將其實業股份由守政劉其樓王進福七人先後出售隨身攜帶擔保領之居住證〇五一〇九五號〇五一一〇一號〇五一〇九九號一〇二〇二七號〇五一〇九八號七枚除向警察局註銷外此後發行動與敝無涉特此聲明作廢　蘭山路十五號永利五金行啓

緊要聲明

所領之居住證第二二四六九號居住證險惡該國際局註銷外此後之一切行動與敝社無涉恐未週知特此登報聲明　莘縣路三號之丁華成商行啓

緊要聲明

茲有敝股友孫振亞領得第〇〇九號業已送威海路分所繳銷以後該二人在外一切行動與敝社一概無涉恐未週知特此登報聲明　青島利華文具社謹啓

遺失聲明

敬啓者鄙人名下執有膠澳電汽公司老股九四號四張不慎遺失業經聲明作廢除已向該公司掛失並覓保請明外特再登報聲明嗣後無論何人拾得概作廢紙　民國三十一年九月十五日　許慎記

遺失聲明

本組台將市署所發二一一號保證金額一百三十三元領收證及市署施行道路工事加寬魚山路平橋合同二紙遺失特此聲明作廢　民國三十一年九月十三日　青島李平路十四號　秋島組青島出張所啓

遺失聲明

啓者敝人領有市公署發給三五七號徽章一枚不慎遺失除呈繳補發外任落何人手中一概作廢特此聲明　財政局稅務科朱鍵秋啓

遺失聲明

啓者鄙人於民國卅一年七月八日由青島準備銀行開出青字第一三三四八〇號抬頭劉兆升於龍口分行付款匯票國幣一百五十元正今已遺失特此登報聲明該匯票無論落於何人之手概作廢紙　龍口東土路莊劉兆升啓

山東路六一號

循環開映

福 祿 壽

每日 五場 一、三〇 二、三〇 四、〇〇 五、〇〇 七、〇〇 八、〇〇

票價 樓上一元一角 童票一元 學生一元 樓下一元 一律四角

新秋巨片之選　堪稱無上傑作

滿映最新出品劃時代的曲折錯綜愛情巨片

她的秘密

王美麗　徐聰　主演

亦苦亦悲　痛絕人寰　金錢萬能　千金買愛　薄情丈夫　倚偎紅顏　拋妻棄子　遺恨終身

下期開映　古歌風香謠偉不凡巨片　裝唱流豔皇麗同響大片

李鳳姐

平安

滄口路二十二號　電話五二四八

時間　每日午後一時起　十一時至終止　循環開演

票價　池座一元　學生兒童七角　一律加捐一成

今日特選大成公司轟動全國諷刺巨作

靈與肉

英茵 主演　顧也魯　王丹鳳　屠光啓　舒麗娟 合演　朱石麟 導演

時裝社會哀感諷刺悲艷巨片

欲念：奔流的　情：狂放的　心：哀鳴地　淚：泣訴的

大胆暴露肉莊秘聞！　詳細描述豔窟慘狀！

（向惡社會攻擊）（爲弱女子吶喊）

中秋節特選巨片

黑夜孤魂

慕容婉兒　舒適　主演

恐怖離奇驚人傑作

明星大戲院

安徽路六號　電話二六八九二號

每日下午兩點起開映四場循環

九月十四日起公映

李紅　顧也魯　領銜主演

全部古裝香艷愛情巨片

珍珠塔

民間故事婦孺皆知　惡姑母勢力眼、不認親侄心女、作小姐贈金、方卿得中、大團圓　亦可香歌可泣艷

下期公演　怪漢

本院爲便利觀衆起見謹將下午二時前開映每日六角並請注意

光陸電影院

海泊路六三號　電話二七三三四

循環開演　每日起早場十一時半晚十時止

座價　二角四毛　加捐一成

今天獻演

新華影業公司新出品

有聲對白歌唱哀情巨片

陳燕燕　王引　主演

生死恨

長恨綿綿　痛苦傷心　哀艷欲絕

下期公演　劉先生回頭

慈光大戲院

東鎮　電話三一六八八

今天公演

藝華影業公司出品

全部有聲對白歌唱巨片

李麗華　梅熹　主演

有聲啼笑姻緣

自橋西起至東山完全部一演！

下期公演　偉大巨片　古地

新華大戲院

寧夏路六十三號　電話三〇五五六

權廣福　馬盛龍　馬麗雲　李皓明

劉俊華　牛雨聲　小翠芳　尤金圭　小雪芳　賈春燕

午戲　紅樓夢　皇莊　夜戲　三本　順治皇帝出家

票價　樓上一角九律當日　樓下四分總開得十夜決

金城大戲院

西森南村路二十二號

評戲皇后　筱桂芳　本市特請　郝三佩　名票　蕭翠屏　武工　朱月樊

陳娥廣　朱麗娟　紅華月　牡丹　裴昌慶

整理內部樓房已齊備擇吉開演

票價　樓上一角九律當日　樓下四分總開得十夜決

中和戲院

青島山東路北首　電話二二六三三

趙玉華　鄭冰如　趙化南　李慶山

午戲　三進士　蘆花河　漢壽亭侯　夜戲　鐵公雞　打漁殺家　全本鎖麟囊

光陸大戲院

平度路二十二號　電話七八三三

今天公映

藝華公司歌唱哀艷名作

閃電明星　李麗華　領銜主演

李麗華雙身分法實現

本片插曲　天上人間　保全

新茶花女

幻夢渺茫　春夢空虛　甜夢當短　惡夢苦頻　擾情原假　蜜意強眞　食色天性　良心全無

高盡人間慘事！唱絕世上妙音！

仲秋新片　李麗華主演

薄命佳人

注意日期

割包皮長

本院特設電器醫械專治淋病下疳橫痃滑精早洩包皮過長不誤公事短期除根

良大川醫院　德縣路十八號　電話（二）二二五

肛門病科

專治二十四種痔瘡漏瘡本院負責根治

三山醫院　台東鎮海清路一五六號　電話30485

包戒鴉片　嗎啡　海洛英

優點　住院免費　看護週到　有意想不到的療法　戒後叫你抬擧精絕

董書田醫師　領導永泰郎奉

青島黃島路五十號

小兒滴滴丹

小兒水瀉、[illegible]

總經理　廣東藥品商店　青島東鎮嶺南大藥房　山東路電話二七七九號

胃活

胃痛藥

主治　胃酸過多・胸口發酸・食慾不振・胃痛・惡心嘔吐・宿醉・胃脹・頭痛・及小兒吐乳等症

各大藥房均有代售

總行　上海山田藥株式會社　大阪山田安民藥房

▲滋養軒廣告▼

滋養牛奶糖　滋養櫻花糖　各樣餅乾　西式糖菓

山東路一六九號　電話二、二四八三號

遵古藥店啓事

遵同仁堂各種丸散膏丹由本號代銷凡批發零售無不歡迎　代客煎藥備有接方送藥專員虔心煎熬迅速送到每劑僅出五角之　名醫診療　特聘國醫名手徐書府先生診療內外兩科門診免費出診僅收診費一元赤貧者免

東鎮遵古藥店啓　台東四路四十一號　電話三、〇〇三一

青島肥田工廠

啓者本廠成立將二十年所出各種肥料向銷於江浙及日本等處品質精良效力優厚早已馳滿中外爲一般用戶所推許近更揀選上等原料配製麥田牌養田肥料對於各種農作物均極相宜如蒙　賜顧請至青島台西三路六十號本廠接洽可也

說明書函索即寄

地址：青島台西三路六十號　電話：（二）四五一七號　電報掛號：五一四二號

緊要聲明

逕啓者敝號因營業不振無意進行經業股作保等事業限於登報日起三日內來店清理過期概不負責特此聲明　事務所安徽路三十號

房圖遺失聲明

滄口大馬路十六號敝人山西路第一號私有地內前經樓房領有之許可圖樣不知何時遺失除呈請工務局補發許可圖外前項許可圖樣作無效特此聲明　丁敬臣謹啓

遺失聲明

逕啓者敝號持有卅一年九月一號來由膠德下六十元第一七一號稽記名第一六九號稽記名二百元正今已遺失除向該號掛失止付外特此登報聲明該票無論落於何人之手概行作廢　藥陽商源號啓

律師王恆山代王張氏緊要聲明

逕啓者據王張氏委稱：氏三子長子將次子兼住住在上海路二十六號經理建成烟行次子建業在新鄉路二號經理建成永記三子建昌在建成烟行分經理之新成永內自用八千五百餘元以致新成永不能進行嗣被東經選舉理自給收將將新成永改爲新成永興記除新成永欠內外欠一切債務由股東個人償還清理外所有與新成永興記純爲次子合併經營與長子所經理之建成烟行及次子所經理之建成永完全無關自此以後三子與新成永記均經營行建成烟行建成永記建成烟行各股東各奉所組經營並將主係在前建成永記建成永、建成烟行之債權債務及一切債權債務統歸股東個人負責友與新成永興記商號之債權債務與該股東之債權無涉依法聲明等語　前來合行登報將該建昌聲明之事本律師確係知實特此代爲聲明如右

遺失聲明

啓者敝號不慎將三五六二號車牌遺失除呈報警察局註銷外特此聲明　車一輛　青島利豐號謹啓

遺失聲明

敝人不慎將個人所用圖章及敝內所用圖章全部遺失除另刻新章字圖章啟用外及長方圖章外無論何人拾得概作無效特此登報聲明　大華膠皮廠經理馬德三啓

遺失聲明

敬啓者小號前領青字第一五五七四九號圖章牌不慎車被人竊去除呈請警察局註銷作廢特此聲明　福利成啓

招募麵包匠

優良麵包製造職人數名　陽穀路卅九號　博多屋麵包鋪

四大聖藥出世

崙拿淋　急慢性淋病尿道刺痛五淋白濁小便不通

固精保腎丸　補腎壯陽腎虧腰痛腎囊潮濕夢遺滑精

淸血解毒藥　花柳梅毒入骨毒串癰疽惡瘡皮膚爛瘡

美容淨面水　面生疙瘩風癬汗斑雀斑黑痣酒刺粉刺

青島總經理　華天路六四　耀延大藥房　本外埠各大藥房均有代理

消痔錠

華壹氏

專治各種痔瘡聖藥

男女老幼四時咸宜

上海華壹氏藥房出品

阿陀斯

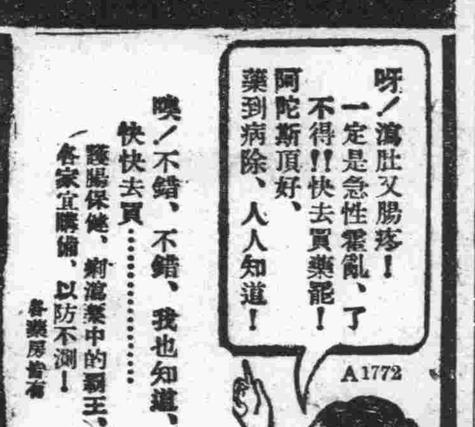

整腸保健、痢瀉藥中的覇王、各家宜購備、以防不測！

各藥房皆有

滿洲鹿島友吉商店

專科戒烟

內科及性病科

凡鴉片、嗎啡、高根、海洛英、巴果那兒、以及一般毒癮、確具把握、保險戒除（說明書免費贈閱）

青島福民醫院

院址（總院－平度路十七號　分院－單縣路六十五號）

電話二－一八五九五號

康膚露

主治　脚溼、頑癬、癩毒、膚癢、凡一切慢性皮膚病惡癬奇癢等症

定價　大瓶一元九角　中瓶七角　小瓶五角

各大藥房均有經售

青島南洋藥房總經理　山西路二十三號　電話二一五八四二

（各地藥房均有出售）

柳屯補藥

你不是要吃補藥嗎？

常言道；寗吃香桃一口、不吃爛杏一筐。我們服補藥、何獨不然。所以、若能選擇好的補藥來服、既能經濟、又能延年。千萬可不要亂投劣藥、來害及你底尊重的胃腸。

本品功能增食慾，健胃腸，防肺癆，增體重，爲近代科學製劑中惟一無二的補藥。

主治　精神萎靡・貧血腦弱・新舊肺癆　食慾減退・神經衰弱・發育不良　腺病體質・胃弱虛弱・精液腺　中期壓減・產後前產

包裝：四西西350

有限公司股份　德韓洋行

天津市英界五號路八號　北京、天津、大連、新京